



Cuenta  
**Pública**  
**2025**  
Municipalidad Teodoro Schmidt

# Cuenta Pública



Municipalidad Teodoro Schmidt

## CONTENIDOS

<b>03 / PRÓLOGO</b>	<b>139 / ÁREA INFRAESTRUCTURA</b>
<b>05 / CONCEJO MUNICIPAL</b>	<b>144 / SECRETARIA DE PLANIFICACIÓN COMUNAL</b>
<b>07 / ÁREA SOCIAL</b>	<b>156 / AVANCES DEL PLADECO</b>
<b>42 / SALUD MUNICIPAL</b>	<b>173 / ÁREA JURÍDICA</b>
<b>83 / SEGURIDAD PUBLICA</b>	<b>177 / ÁREA FINANCIERA</b>
<b>106 / ÁREA TRANSITO</b>	<b>183 / CONTROL INTERNO</b>
<b>111 / MEDIO AMBIENTE</b>	<b>188 / ADMINISTRACIÓN MUNICIPAL</b>
<b>121 / FOMENTO PRODUCTIVO</b>	<b>198 / ANEXOS</b>
<b>124 / RIESGO DE DESASTRE</b>	

## **Vecinas y vecinos:**

Nuestra querida comuna de Teodoro Schmidt ha cumplido 45 años. Son décadas marcadas por la historia, el esfuerzo y el crecimiento de su gente, un camino que seguimos recorriendo con convicción y esperanza. Nuestro compromiso sigue firme trabajar juntos por el desarrollo integral de cada habitante y el progreso sostenible de nuestra comunidad.

El año 2025 estuvo lleno de desafíos, pero también de progresos. Con una mirada optimista y un trabajo colaborativo entre vecinos, dirigentes, funcionarios municipales y organizaciones logramos concretar importantes iniciativas que hoy impactan positivamente tanto en sectores urbanos como rurales.

Hemos puesto el foco en consolidar el crecimiento de la comuna mediante inversiones públicas relevantes. Destacan proyectos como el mejoramiento de la Plaza de Barros Arana, la Conservación del sistema de APR de Neicuf-Poculón-Saltapura, la reposición del Terminal de Buses de Hualpín y la esperada gestión para contar con un cajero automático en esta localidad, Reposición de minibús de diálisis y la Construcción del Centro Comunitario de Cuidado y Protección de Barros Arana.

En salud, avanzamos en mayor seguridad y mejor atención para nuestros vecinos. Incorporamos desfibriladores en postas rurales, implementamos sistemas de radio comunicación ante emergencias, fortalecimos la seguridad con cámaras, y modernizamos la atención con un chatbot para la gestión de horas médicas.

El desarrollo económico también ha sido prioridad, creamos el Fondo Emprende Municipal, donde financiamos a 130 beneficiarios para fortalecer o iniciar sus emprendimientos, impulsamos el turismo local con capacitaciones para guías, giras técnicas y apoyo a la formalización de pescadores mediante licencias de pesca artesanal. En fomento productivo, acompañamos a pequeños agricultores con cursos, semilleros y transferencia de conocimientos.

Asimismo, promovimos el bienestar de nuestras comunidades. Personas mayores participaron en actividades recreativas y giras, fortalecimos el Programa de la Mujer con capacitaciones y fomentamos la participación juvenil a través de iniciativas impulsadas por la Oficina Municipal de Juventudes.

En infraestructura y servicios, avanzamos con reparaciones asfálticas, reposición de pasarelas, mejoramiento de señaléticas, instalación de resaltos y la implementación de 13 puntos verdes en sectores urbanos y rurales para cuidar el medio ambiente. También ejecutamos operativos veterinarios en convenio con universidades y adquirimos contenedores para aguas lluvias para enfrentar el déficit hídrico.

La cultura y la educación también han sido pilares fundamentales. Fortalecimos nuestras bibliotecas con nuevos ejemplares, desarrollamos cursos de capacitación en distintos oficios en convenio con SENCE y mejoramos el programa de becas municipales de educación superior, residencia y persona destacada. A esto se suman actividades recreativas, ayudas técnicas para personas mayores y en situación de discapacidad, y soluciones habitacionales a través del programa Habitabilidad.

El deporte inclusivo también tuvo avances significativos, destacando el impulso a la disciplina de bochas y la realización de importantes eventos como la gala regional de gimnasia rítmica del IND y el comunal de Kenpo Karate.

En materia preventiva, realizamos limpieza de canales y sistemas de evacuación de aguas lluvias, construimos y mejoramos acumuladores de agua, ejecutamos podas, mejoramos caminos y desarrollamos cortafuegos en sectores críticos, además de gestionar viviendas de emergencia para quienes más lo necesitan.

Cada una de estas acciones refleja una gestión comprometida, participativa y orientada al bienestar de las personas. Hemos avanzado, pero sabemos que aún queda mucho por hacer. Por eso, es fundamental seguir trabajando juntos

para concretar los proyectos que hoy están en etapa de diseño y que permitirán seguir construyendo una mejor comuna.

Agradezco sinceramente al Honorable Concejo Municipal, a los dirigentes sociales y comunidades indígenas, a nuestros funcionarios municipales y, especialmente, a cada vecino y vecina que, con esfuerzo y compromiso, hacen posible que Teodoro Schmidt continúe creciendo con equidad, identidad y esperanza.

Sigamos construyendo juntos el futuro de nuestra comuna.



**Baldomero Santos Vidal**  
ALCALDE



Cuenta  
Pública  
**2025**  
Municipalidad Teodoro Schmidt



**Concejales**

## 1. CONCEJO MUNICIPAL

### 1.1. PRINCIPALES FUNCIONES

- Fiscalizar el cumplimiento de los planes y programas de inversión municipales y la ejecución del presupuesto municipal y del Departamento de Salud Municipal.
- Fiscalizar las actuaciones del alcalde, y formularle las observaciones que le merezcan, las que deberán ser respondidas verbalmente o por escrito, pudiendo poner directamente en conocimiento de Contraloría General de la República sus actos u omisiones y resoluciones que infrinjan las leyes y reglamentos, y denunciar a los tribunales los hechos constitutivos de delito, en que aquél incurriere.
- Pronunciarse respecto de los motivos de renuncia a los cargos de alcalde y concejal.
- Aprobar la participación municipal en asociaciones, corporaciones o fundaciones, en conformidad con lo dispuesto en el inciso cuarto del artículo 107 de la Constitución Política.
- Recomendar al alcalde prioridades en la formulación y ejecución de proyectos específicos y medidas concretas de desarrollo comunal.
- Citar o pedir informe a los organismos o funcionarios municipales cuando lo estime necesario para pronunciarse sobre las materias de su competencia.
- Solicitar informe a las entidades que reciban aportes municipales.
- Otorgar su acuerdo para la asignación y cambio de denominación de los bienes municipales y nacionales de uso público bajo su administración, como, asimismo, de poblaciones, barrios y conjuntos habitacionales del territorio comunal.
- Elegir al alcalde, en caso de vacancia, de acuerdo con lo dispuesto en el artículo 62, entre otras.

### 1.2. INTEGRANTES DEL CONCEJO MUNICIPAL



**PATRICIO BUSTOS**



**SERGIO MORALES**



**ANA VINEZ**



**YASMIR VIDAL**



**WILLY VIDAL**



**JUAN CASTRO**



Cuenta  
Pública  
**2025**  
Municipalidad Teodoro Schmidt



# Área Desarrollo Social

## 2. ÁREA SOCIAL

### 2.1. PROGRAMA REGISTRO SOCIAL DE HOGARES

El programa se enmarca en facilitar el acceso de los habitantes de la comuna de Teodoro Schmidt a los distintos beneficios de la red social, programas, subsidios y proyecto del Estado, que se exige como requisito para acceder a estos programas tener aplicado el Registro Social de Hogares, según lo establecido en la Ley N° 19.949 sobre el sistema de Protección Social, instrumento de recolección de información que evalúa las situaciones de vulnerabilidad social de los usuarios de la comuna.

Solicitudes recibidas	:	2.981.-
Monto del Convenio	:	\$8.210.000.-
Aporte Municipal	:	\$28.400.000.-
Total, de Recursos	:	\$36.610.000.-

**MONTO INVERSIÓN 2025: \$36.610.000.-**

### 2.2. OFICINA MUNICIPAL DE INFORMACIÓN LABORAL (OMIL)

La OMIL es una oficina dependiente administrativamente por la Municipalidad, según artículo N°73, de la Ley 19.518, la cual, fija Nuevo Estatuto de Capacitación y Empleo, y técnicamente bajo supervisión del SENCE.

Estas oficinas son organismos técnicos que en forma gratuita relacionan la oferta y la demanda de trabajo, otorgando información y orientación para empleo y la capacitación.

Siendo el objetivo principal apoyar en:

- Búsqueda de empleo.
- Capacitación
- Gestión en activación de seguro de cesantía. (AFC)
- Nivelación de estudios por parte del MINEDUC.
- Supervisión programas de empleos de emergencia (CONAF – PIC)

En el año 2023 y después de saldar una deuda de \$12.976.124.- se reactiva con el SENCE, el convenio FOMIL, programa gubernamental que tiene como objetivo el fortalecimiento de las OMIL, inyectando recursos para la contratación de más profesionales, lo cuales, están dedicados a la implementación y mejora en la cobertura de atención a usuarios, generación y mantención de vínculos con empresas para generación de ofertas de empleo y por

último la orientación precisa al usuario para una postulación exitosa.

Dado el convenio FOMIL, las OMIL deben trabajar durante un ciclo anual las distintas metas que están dadas por el nivel central del Ministerio del trabajo y en particular por el SENCE.

En el año 2024 la OMIL de Teodoro Schmidt subió de categoría de básica a intermedia, dando a lugar por parte del SENCE el aumento de recursos financieros dirigidos al aumento de capital de trabajo con la contratación de dos profesionales, que requiere una OMIL categoría intermedia.

Con los recursos municipales más los recursos gubernamentales, esta OMIL en el año 2025 conto con:

- Presupuesto Municipal: \$24.984.000.-
- Presupuesto SENCE: \$32.600.000.-
- Presupuesto total OMIL: \$57.584.000.-

Durante el año 2025, además de la inversión del programa FOMIL, SENCE inyecta inversión en el área de capacitación, realizando cursos de becas laborales para los habitantes de la comuna.

- Presupuesto OMIL: \$24.984.000.-
- Presupuesto SENCE: \$32.600.000.-
- Becas Laborales SENCE: \$56.404.660.-
- Presupuesto Total \$113.988.660.-

Desde la reactivación del convenio con SENCE, la inversión en empleo y capacitación en la comuna ha ido en directo beneficio a nuestra comunidad.

**Figura 1.** Comparación anual de inversión

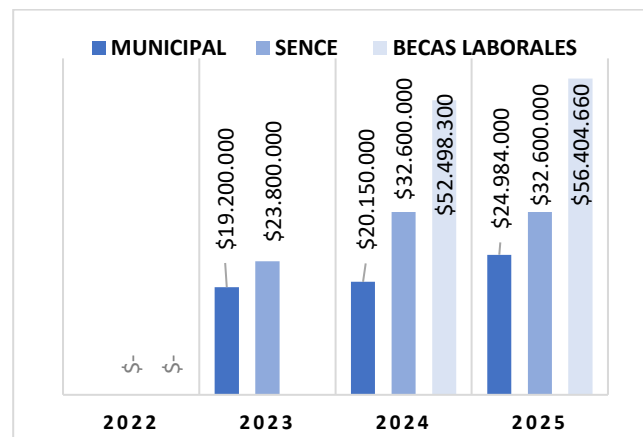

DIDECO, 2025.

Y con respecto a las métricas que se deben cumplir para mantener el convenio FOMIL, podemos dar la siguiente información:

**Tabla 1.** Métricas OMIL

	Metas SENCE	Realizados	%
<b>Personas Atendidas</b>	978	1305	133%
<b>Orientación Laboral</b>	522	1257	241%
<b>Postulación a Oferta de Trabajo</b>	653	1036	159%
<b>Colocados</b>	305	340	112%
<b>Contacto con Empresas</b>	118	152	129%

Fuente: DIDECO, 2025.

En base a los datos antes mencionados podemos destacar lo siguiente:

De un total de 340 colocados en la comuna, 173 son sexo femenino y 167 son sexo masculino.

**Figura 2.** Colocados por género, año 2025.

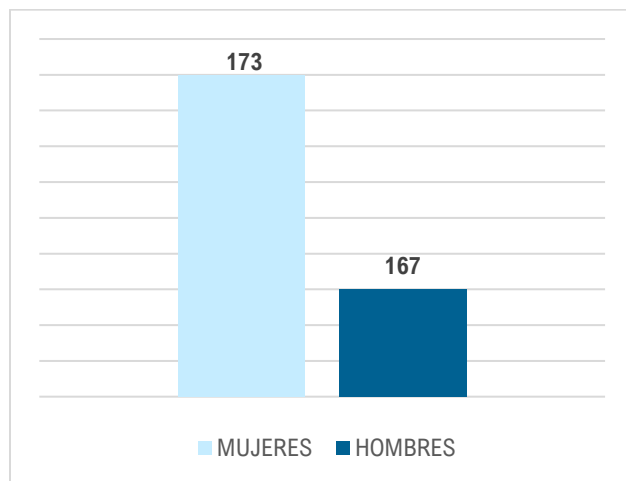

Fuente: DIDECO, 2025.

## 2.3. GESTIÓN OFICINA MUNICIPAL DE INTERMEDIACION LABORAL OMIL AÑO 2025

### 2.3.1. PROYECTOS EJECUTADOS: (ACTIVIDADES RELEVANTES QUE CONTENGAN RECURSOS INVOLUCRADOS).

Con respecto a los proyectos ejecutados en el año 2025 por la OMIL nos encontramos con:

Durante el año 2025 se realizaron 2 Ferias:

**Tabla 2.** Entidades Participantes de la 1ra feria.

Entidades enseñanza superior	Entidades de FFAA y del Orden Público
Universidad Católica de Temuco	Armada de Chile
Universidad de la Frontera	Fuerza Aérea de Chile
Universidad Autónoma	Cantón reclutamiento de Imperial
Universidad Mayor	Carabineros
INACAP	
Universidad Santo Tomás	
Universidad Católica de Villarrica	
AIEP	
PREUTEM	
<b>Usuarios Alcanzados: 200 jóvenes.</b>	

Fuente: DIDECO, 2025.

**Tabla 3.** Feria Laboral del 08 de octubre de 2025.

Agrícolas	Otros rubros	Instituciones Gubernamentales
Agroberries	O'mis	Inspección del Trabajo
Patagonia Food	Maderas Antifil	SERCOTEC
Mar Rojo	SEJEM Seguridad	
Frusan	Hospital de Toltén	
	Buses García	
	INTEGRA	
<b>Usuarios alcanzados: 500 usuarios</b>		

Fuente: DIDECO, 2025.

Se realizaron **10 aprestos** tanto educacionales como laborales, los cuales, beneficiaron a 96 personas.

Los establecimientos educacionales beneficiados con **Aprestos Educacionales** son:

- Complejo educacional Cristo Rey.

Comunidades, asociaciones, etc., beneficiados con **Aprestos Laborales:**

- Programa de inversión a la Comunidad PIC.
- Agrupación A.M "Vista Alegre"
- Agrupación A.M. "El Resplandor"
- Cuidadores Centro Comunitario de Barros Arana

Se realizaron **cursos de capacitación SENCE**

- Técnicas de Peluquería
- Labores de instalación sanitaria
- Gestionando y formalizando mi emprendimiento.

**Inversión total capacitaciones \$56.404.660.-**

Se realizo **Nivelación de Estudios fines laborales.**

- En el año 2025 se certificaron 54 estudiantes con la opción de nivelación de estudios fines laborales, la ceremonia se realizó el 11 de diciembre 2025 en la Biblioteca Municipal.

**Figura 3.** Capacitaciones SENCE.



Fuente: DIDECO, 2025.

**Figura 4.** Nivelación de estudios



Fuente: DIDECO, 2025.

**Figura 5.** Aprestos Laborales.



Fuente: DIDECO, 2025.

**Figura 6.** Educacional.



Fuente: DIDECO, 2025.

<b>Presupuesto Municipal:</b>	<b>\$24.984.000.-</b>
<b>Inversión SENCE:</b>	<b>\$32.600.000.-</b>
<b>Inversión capacitaciones SENCE:</b>	<b>\$52.498.300.-</b>
<b>TOTAL:</b>	<b>\$113.988.660.-</b>

## 2.4. PROGRAMA DE LA MUJER

El Programa Municipal de la Mujer tiene como finalidad promover el desarrollo integral de las mujeres de la comuna, generando espacios de capacitación, participación y fortalecimiento de habilidades personales y productivas.

A través de este programa se busca mejorar la calidad de vida de las mujeres, fomentar su autonomía económica y promover su participación en el desarrollo social y comunitario de la comuna.

- **Objetivo General:** Contribuir al desarrollo integral de las mujeres de la comuna, promoviendo su autonomía, participación social, fortalecimiento personal y oportunidades de emprendimiento.
- **Objetivos Específicos:**
  1. Promover la participación de mujeres en talleres laborales y actividades comunitarias.
  2. Fortalecer el emprendimiento femenino y el acceso a fondos concursables.
  3. Entregar herramientas de capacitación en oficios y habilidades productivas.
  4. Generar espacios de encuentro, intercambio de experiencias y desarrollo personal.
  5. Articular redes con instituciones públicas y privadas que trabajen en beneficio de las mujeres.

### 2.4.1. PROYECTOS EJECUTADOS

#### 1) Capacitación a 98 talleres laborales

Capacitación en materias de oficio:

- Flores eternas
- Artesanía en Bonsái
- Huertos Comunitarios
- Agro elaborados
- Resina Epódica
- Telar mapuche
- Palillo y Crochet
- Drapeado
- Artesanía en Trapillo
- Bordado ruso
- Repostería

Monto total utilizado en materiales para capacitar a 1.356 usuarios **\$36.000.000.-**

Registro Fotográfico:



Fuente: DIDECO, 2025.

**MONTO INVERSIÓN 2025: \$ 36.000.000.-**

## 2.5. PROGRAMA BECAS

### 2.5.1. BECA MUNICIPAL EDUCACION SUPERIOR

Fortalecer el acceso y continuidad en la educación superior de estudiantes de la comuna, mediante la entrega de un aporte económico dirigido a alumnos de familias con situación socioeconómica vulnerable y buen rendimiento académico. El beneficio corresponde a \$120.000 por estudiante, destinado a financiar gastos de matrícula.

- N° beneficiarios: **200 alumnos.**
- Monto total entregado: **\$ 24.000.000.-**

### 2.5.2. BECA DE RESIDENCIA MUNICIPAL EDUCACIÓN SUPERIOR

Consiste en un aporte económico por concepto de cancelación de arriendo en la ciudad de estudios, lo que permitirá a los estudiantes de los sectores rurales de la comuna cursar sus estudios superiores. El beneficio consiste en un aporte de \$200.000.- por alumno.

- N° beneficiarios: **39 alumnos.**
- Monto total entregado: **\$ 7.800.000.-**

### 2.5.3. BECA PERSONA DESTACADA

La Beca Persona Destacada corresponde a un aporte económico otorgado por la Municipalidad de Teodoro Schmidt a personas de la comuna que sobresalen en ámbitos académico, deportivo, cultural o comunitario, entre otros, y que representan a la comuna a nivel comunal, regional, nacional o internacional.

- N° beneficiarios: **3 alumnos.**
- Monto total entregado: **\$ 900.000.-**

**TOTAL BENEFICIARIOS BECAS MUNICIPALES:  
242 ALUMNOS**

**MONTO TOTAL ENTREGADO:  
\$ 32.700.000.-**

### 2.5.4. BECAS DE MANTENCIÓN - FINANCIAMIENTO JUNAEB

Facilitar la incorporación, permanencia y éxito en el sistema educacional de niños y jóvenes en condición de vulnerabilidad social y económica; entregando para ello un aporte económico que contribuya a la igualdad de oportunidades frente al proceso educacional.

### BECAS INDIGENAS:

1. **Beca Indígena Educación Básica: \$100.550/año**
  - N° beneficiarios: **398 alumnos.**
  - Monto total entregado: **\$ 40.018.900.-**
2. **Beca Indígena Educación Media: \$208.280/año**
  - N° beneficiarios: **385 alumnos.**
  - Monto total entregado: **\$ 80.187.800.-**
3. **Beca Indígena Educación Superior: \$992.150/año**
  - N° beneficiarios: **62 alumnos.**
  - Monto total entregado: **\$ 61.513.300.-**

### BECA PRESIDENTE DE LA REPUBLICA JUNAEB:

1. **Beca Educación Media: \$401.720/año**
  - N° beneficiarios: **30 alumnos.**
  - Monto total entregado: **\$ 12.819.600.-**
2. **Beca Educación Superior: \$852.930/año**
  - N° beneficiarios: **25 alumnos.**
  - Monto total entregado: **\$ 21.323.250.-**

**TOTAL BENEFICIARIOS BECAS MANTENCION JUNAEB:  
1.111 ALUMNOS**

**MONTO TOTAL ENTREGADO:  
\$ 353.983.450.-**



Fuente: DIDECO, 2025.

**TOTAL BENEFICIARIOS BECAS: 1.353 ALUMNOS**  
**MONTO TOTAL INVERSIÓN BECAS: \$ 386.683.450**

## 2.6. PROGRAMA ADULTO MAYOR

Tiene como objetivo principal fortalecer e impulsar la participación social y activa de las personas mayores de la comuna de Teodoro Schmidt. En el ámbito social, etno-cultural y recreativo, para poder así contribuir a la autovalencia y autogestión de nuestras personas mayores.

### 2.6.1. PROYECTOS EJECUTADOS:

#### 1. Postulación a proyectos del Fondo Nacional del Adulto Mayor (SENAMA), año 2025.

**Tabla 4.** Organizaciones postuladas a través del programa

N°	Nombre Organización	Monto \$
1	Grupo De Damas Plenitud De Hualpin	801.840
2	UCAM	2.200.000
3	Club de Adulto Mayor Rayen Folle de Motrolhue	634.790
4	Club de Adulto Mayor Kom Takeche Coihueco	450.000
5	Grupo Tercera Edad Llolelhue Bajo	502.500
6	Club de Adulto Mayor Kumenewen	735.020
7	Grupo Tercera Edad Azucenas Molonhue	835.250
8	Grupo Lafquenche de Pichichelle	801.084
9	Grupo Tercera Edad de Nohualhue	801.940
<b>Total</b>		<b>7.762.424</b>

Fuente: DIDECO, 2025.

#### 2. Postulación a proyectos FNDR 8% del Gobierno Regional de La Araucanía, año 202

**Tabla 5.** Organizaciones postuladas a FNDR 8% del GORE Araucanía.

N°	Nombre Organización	Monto \$
1	Grupo Tercera Edad Ruka Newen	2.497.755
2	Grupo Adulto Mayor Lafkenche Pichichelle	3.852.468
3	Grupo Tercera Edad Fundadores de Bolil	2.440.951
<b>Total</b>		<b>8.791.174</b>

Fuente: DIDECO, 2025.

### 3. Postulación subvención municipal año 2025.

**Tabla 6.** Organizaciones postuladas a Subvención Municipal.

N	Nombre Organización	Monto \$
1	Grupo Tercera Edad Los Años Dorados de Teodoro Schmidt	300.000
2	Grupo Tercera Edad Fundadores de Bolil	200.000
3	Club Adulto Mayor Resplandor Hualpin	300.000
4	Grupo Tercera Edad Vista Alegre Neicuf Bajo	300.000
5	Grupo Tercera Edad Años Dorados Llolelhue	300.000
6	Grupo Tercera Edad El Progreso De Llancon	300.000
7	Club Adulto Mayor Kume Newen De Pelehue	300.000
8	Grupo Tercera Edad Antu Mapu Newen Huincullican	300.000
9	Club Adulto Mayor Trayenko Neicuf Alto	140.000
10	Grupo Adulto Mayor Newen Rayen Queupue	200.000
11	Grupo Tercera Edad Vida Nueva Hualpin	200.000
12	Grupo Tercera Edad Los Hualles De Quilmer	200.000
13	Club Adulto Mayor Rayenko Futakeche Llaguipulli	300.000
14	Grupo Tercera Edad Ilusión Huilio	200.000
15	Grupo Adulto Mayor De Motrolhue	300.000
16	Grupo Tercera Edad Renacer De Huidima	300.000
17	Grupo Tercera Edad Newen Mapu Chaichayen	200.000
18	Grupo Tercera Edad Nuevos Brotes De Puyehue	300.000
19	Grupo 3era Edad We Newen Puyehue	200.000
20	Grupo Tercera Edad Raíces De Hualpin	300.000
21	Club Adulto Mayor Pichi Yene Porma	280.000
<b>Total</b>		<b>5.620.000</b>

Fuente: DIDECO, 2025.

A continuación, se presenta un registro fotográfico de las actividades realizadas durante el año:



Fuente: DIDECO, 2025.



Fuente: DIDECO, 2025.

**MONTO INVERSIÓN PROGRAMA ADULTO MAYOR 2025: \$22.173.598.-**

## 2.7. PROGRAMA DE INCLUSIÓN SOCIAL DE PERSONAS EN SITUACIÓN DE DISCAPACIDAD

Promover y proteger los derechos, la no discriminación y participación social contribuyendo a la inclusión social e igualdad de oportunidades de las Personas en Situación de Discapacidad de nuestra comuna.

### 1. Proyectos ejecutados:

- Proyecto Concurso de Vinculación con la Comunidad 8%, adjudicado para el “Grupo de Cuidadores de Pacientes Dependientes de Teodoro Schmidt”. Nombre del proyecto: “Mejorando la calidad de vida de las personas con Dependencia y de los cuidadores de Teodoro Schmidt”, cuyo objetivo fue: mejorar la calidad de vida de personas en situación de dependencia, mediante la provisión de Ayudas Técnicas y productos de apoyo como pañales, que contribuyan a facilitar su cuidado diario, promover su autonomía funcional y aliviar la carga de sus cuidadores principal. **Monto financiado: \$4.909.950.-**
- Proyecto Fondo Nacional de Proyectos Inclusivos SENADIS 2025, adjudicado para el “Grupo discapacitado Esperanza Nuestra Hualpin”. Nombre del proyecto: “Promoviendo el deporte inclusivo en Teodoro Schmidt”, cuyo objetivo: Fortalecer el desarrollo y la practica del deporte de bochas inclusivo en la comuna de Teodoro Schmidt, mediante la contratación de un monitor especializado y la adquisición de implementación deportiva adecuada con el fin de potenciar las habilidades, la participación, y mejorar la calidad de vida de las personas con discapacidad de nuestra organización. **Monto financiado: \$8.404.000.-**
- Proyecto Subvenciones Municipales 2025, adjudicado para el “Grupo discapacitado Esperanza Nuestra Hualpin”. Nombre del proyecto: “Guatita llena, Corazón contento”, cuyo objetivo fue reafirmar lazos como agrupación, disfrutar y compartir de la gastronomía y lugares turísticos del sector costero de la comuna de Teodoro Schmidt. **Monto Financiado: \$420.000.-**
- Proyecto Subvenciones Municipales 2025, adjudicado para la “Agrupación de Inclusión Social Ponte en mi Lugar de Barros Arana. Nombre del Proyecto: “Un paseo a Mehuin”, su objetivo fue la Promover la recreación, fortalecimiento de la organización,

conocer en vivo El Pacifico; sus aves marinas, caleta de pescadores y renovarse con el aire marino, compartiendo con sus pares”. **Monto Financiado: \$ 370.000.-**

- Proyecto Subvenciones Municipales 2025, adjudicado para el “Grupo de Padres y Colaboradores que van en Ayuda de Niños Discapacitado”, el objetivo fue: Lograr una mejor presentación para los dormitorios, protegerse del frio y dormir más abrigado con cobertores de buena calidad. **Monto Financiado: \$390.000.-**
  - 4 postulaciones adjudicadas, de 26 postulaciones realizadas al Fondo de ayudas técnicas para personas con discapacidad de SENADIS; Tipo de beneficiarios: audifono retroauricular, silla de duchas, barras de sujeción y baño portátil, para los usuarios beneficiarios según diagnóstico y discapacidad. **Monto financiado: \$1.730.000.-**
- ### 2. Actividades para la comunidad que involucran recursos financieros del programa:
- Durante el mes de abril, se realizó actividad denominada: “Jornada de Concienciación día Internacional del Autismo año 2025” para la comunidad de Familias que viven con esta condición, agrupaciones TEA y comunidad en general. El objetivo fue concientizar sobre el Espectro Autista, a través de charlas y exposiciones informativas, efectuada por profesionales atingentes; agrupaciones de cuidadores con hijos/as diagnosticados con autismo mostrando a la comunidad ejemplos donde pueden desarrollar empatía hacia las personas que lo viven día a día. **Monto financiado: \$170.250.-**
  - En el mes de junio a diciembre se realizaron talleres ergoterapéuticos para Personas en Situación de Discapacidad y sus cuidadores año 2025. Monto financiado: \$574.950. Cuyos objetivos fueron:
    - Fortalecer habilidades visomotoras, cognitivas y emocional a través del Arte.
    - Fortalecer habilidades motoras finas y la creatividad en el grupo de Personas con diferente discapacidad junto a sus cuidadores o familiares.
  - En el mes de octubre se realizó “Cuadrangular Intercomunal de Bochas para Personas en Situación de Discapacidad año 2025”. El objetivo fue Fomentar la Inclusión y participación a través de la Practica recreativa del Deporte Inclusivo de bochas entre

diferentes comunas. **Monto financiado: \$ 1.074.018.-**

- En el mes de noviembre, se realizó la “Commemoración día del Cuidador año 2025” con el objetivo de Conmemorar a los cuidadores y cuidadoras que ejercen labores de cuidados en la comuna de Teodoro Schmidt, visibilizando la corresponsabilidad y compromiso en materias de cuidados. **Monto Financiado: \$ 415.020.-**
- Mes de la Inclusión: Durante el mes de diciembre se desarrollaron diversas actividades tales como: Stands informativos y Ponte en mi lugar; demostración del deporte inclusivo, gira técnica y recreativa inclusiva con el objetivo de promover la concientización de las Personas en Situación de Discapacidad de la comuna de Teodoro Schmidt, a través de diversas actividades inclusivas en conmemoración del mes de la Inclusión. **Monto Financiado: \$ 2.212.460.-**

### 3. Gestiones para la población objetivo:

- Realización de 7 Talleres Psicopedagógicos (Arteterapia y Escultura en greda), 10 charlas de “Hipoacusia y discapacidad”, en establecimientos educacionales en la comuna de Teodoro Schmidt y 20 videos con micro tutoriales para difundir temáticas en lengua de señas.
- Gestión desde el programa de discapacidad de 78 traslados en móvil inclusivo u otro, para acercamiento de las personas con discapacidad y cuidadores a centros de salud (hora a especialistas y/o exámenes), talleres y actividades, fuera y dentro de la comuna.
- Gestión de 81 credenciales de discapacidad para personas con discapacidades de la comuna de Teodoro Schmidt.

A continuación, se presenta un registro fotográfico de las distintas actividades realizadas durante el año por el programa:



Fuente: DIDECO, 2025.

**MONTO INVERSIÓN 2025: \$20.670.648.-**

## 2.8. PRESTACIONES MONETARIAS

Una de las formas con las que las familias pueden recibir recursos de la colectividad es a través de prestaciones monetarias. Las prestaciones monetarias representan un reconocimiento por parte de la sociedad de la carga financiera que representa mantener una familia.

Facilita que las personas que reciben dinero por beneficios sociales del Estado reciban sus pagos respectivos a través de una cuenta bancaria, entregando un subsidio mensual, con una duración de tres años renovable, sirviendo para cubrir los costos mensuales de los hogares más vulnerables de nuestro país.

### 2.8.1. SUBSIDIO UNICO FAMILIAR

Consiste en aporte monetario destinado a personas de escasos recursos, por un periodo de tres años, el cual se debe postular nuevamente un mes antes del vencimiento, beneficiando a menores de 18 años, embarazadas desde el quinto mes de embarazo y madres.

- **Beneficiarios 2025:** 1383 personas
- **Monto anual:** \$32.545.056.
- **Fuente Financiamiento:** Fondo Nacional del Subsidio Familiar.

### 2.8.2. PENSION GARANTIZADA UNIVERSAL PGU:

Dirigido a hombres y mujeres de 65 años, que pueden postular a la pensión, que no cuenten con cotizaciones previsionales.

- **Beneficiarios 2025:** 66 personas
- **Montos:** \$14.784.000.
- **Fuente Financiamiento:** Ministerio de Hacienda.

### 2.8.3. SUBSIDIO DE AGUA POTABLE RURAL

Es una ayuda económica que es entregada por el Estado, dirigida a las familias carentes de recursos económicos, equivalente al 50% del valor de la cuenta de agua. El beneficio dura tres años, al cabo de los cuales se puede volver a postular.

En la actualidad a nivel Comunal, la I. Municipalidad se encuentra trabajando con Los Sigüientes Comités De Agua Potable Rural:

1. BARROS ARANA,
2. HUALPIN,
3. TEODORO SCHMIDT,

4. HUILIO-REHUELHUE,
5. ENTRE RÍOS LLOLLINCO,
6. NEICUF- POCULON
7. HUENTE
8. LLAGUEPULLI
9. MALALHUE
10. PEÑHUE
11. EL BUDI
12. MOLONHUE ALTO Y BAJO
13. LLOLLELHUE ALTO Y BAJO

- **Total de cupos 2025:** 720 tradicional.  
70 Chile Solidario.
- **Monto anual:** \$45.825.376.
- **Fuente Financiamiento:** Ministerio de Hacienda.

**MONTO INVERSIÓN 2025: \$93.154.432.-**

## 2.9. OFICINA LOCAL DE LA NIÑEZ

Nueva institucionalidad de niñez a nivel comunal; Institución encargada de la Promoción de los derechos, prevención de situaciones de riesgos y vulneraciones, protección de los derechos de NNA. (Art.65, ley 21.430).

**GESTION TERRITORIAL:** Cuenta con dos gestores territoriales, encargados de la prevención y promoción de los derechos de los niños, niñas y adolescentes. El trabajo lo realizan de forma colaborativa generando redes en el territorio.

- **Feria Vocacional:** Se realiza feria vocacional, destinada a NNA y sus familias a objeto de que reciban información sobre estudios superiores, becas, escuelas matrices, ente otros, fomentando de esta forma el derecho a la educación.
- **Celebración día del niño** (Teodoro Schmidt-Barros Arana y Hualpín): Actividad recreativa consistente en show infantil y concursos con premios y juegos inflables para los participantes. Además, como OLN, se trabajó en una actividad de entretención que educó a NNAS, respecto a sus derechos, actividad que se llevo a zonas rurales de nuestra comuna.
- **Firma convenio intergeneracional de adultos mayores y consejo consultivo de niños, niñas y adolescentes:** Actividad que buscó fortalecer el vínculo intergeneracional mediante la firma de un convenio de colaboración entre el grupo de personas adultas mayores y el Consejo Consultivo de Niños, Niñas y Adolescentes (NNA), promoviendo el diálogo,

la participación activa y el respeto mutuo, con el fin de generar espacios de encuentro, aprendizaje compartido y construcción conjunta de iniciativas que reconozcan y valoren los derechos, experiencias y aportes de ambas generaciones.

- **Actividad recreativa “Conmemoración de la ratificación de los Derechos del niño”:** Actividad masiva donde participan niños, niñas y adolescentes de nuestra comuna, donde través de una marcha por el centro de la comuna, se conmemora la ratificación de los derechos del niño, además agregar que en esta oportunidad disfrutaron de zumba kids, entrega de premios por categoría de concursos, asimismo, se hace el reconocimiento de participación a los establecimientos educacionales, la cual fue entregada por las autoridades locales.
- **Entrega de resultados Diagnóstico Participativo de Infancia:** Actividad que se desarrolla con autoridades locales y consejeros del consejo consultivos de niños, niñas y adolescentes. Instancia buscó informar respecto a necesidades y logros alcanzados en la comuna, en lo que respecta a infancia. Asimismo, se configura como la base para trabajar en la política local de infancia.
- **Jornada de capacitación a profesionales en salud mental y prevención del suicidio:** Se realiza jornada de capacitación a fin de fortalecer las capacidades de los y las profesionales en salud mental para la detección oportuna, abordaje y prevención del suicidio, promoviendo intervenciones oportunas y un enfoque preventivo integral. Capacitación contó con la presentación de psicóloga y directora, Tamara Otzen, fundadora de fundación OPA de la Universidad de la Frontera.
- **Capacitación ley n°21.430, sobre Garantías y Protección a los Derechos de los niños, niñas y adolescentes:** Actividad que buscó fortalecer el conocimiento y la correcta aplicación de la Ley N°21.430 y la Oficina local de la Niñez, promoviendo la garantía y protección integral de los derechos de los niños, niñas y adolescentes.
- **Escuela de verano Indígena en comuna de Pitrufquén:** Actividad que buscó promover el desarrollo integral de niños, niñas y adolescentes mediante la Escuela de Verano Indígena en la comuna de Pitrufquén, fortaleciendo la identidad cultural, la participación y el respeto por los derechos de la niñez.

- **Presentación del Consejo Consultivo de niños; niñas y adolescentes a autoridades locales:** Dar a conocer el Consejo Consultivo de niños, niñas y adolescentes a las autoridades locales, promoviendo su reconocimiento como espacio de participación y fortaleciendo la incidencia de la niñez y adolescencia en el ámbito comunal.
- **Mesa de Articulación interinstitucional “Red comunal de Infancia y Familia”:** Mesa comunal que se reúne de forma mensual a objeto de realizar actividades masivas con la comunidad, analizado casos de familias y NNA que se encuentren padeciendo diferentes necesidades, a fin de dar respuesta a las demandas de nuestros usuarios y comunidad en general, entre otros. Durante el 2025 se realizan diferentes actividades de promoción y prevención, tales como, prevención del suicidio, charlas con programa SENDA, Concientización del TEA, día de la familia, participación en Trafkintu, entre otros.

**GESTION DE CASOS:** Cuenta con dos gestoras de casos a cargo de la intervención familiar ya sea en la modalidad de: Intermediación, Atención social o Protección Administrativa Universal y/o Especializada. En la actualidad la cantidad de casos asociados a situaciones de riesgo y/o vulneración de derechos fluctúa entre los 90 y 110 niños, niñas y adolescentes junto a sus familias.

A continuación, se presenta un registro de las actividades realizadas durante al año:



Fuente: DIDECO, 2025.



DIDECO, 2025.

**MONTO INVERSIÓN 2025: \$100.556.202**

**MONTO INVERSIÓN 2025 CON RECURSO  
EXTRAPRESUPUESTARIO: \$62.073.202**

Profesionales Ejecutores:

- Coordinadora oficina local de la niñez, de profesión psicóloga,
- Gestor territorial, de profesión trabajador social,
- Gestora de casos, de profesión trabajadora social
- Asesora jurídica, de profesión abogada.

**MONTO INVERSIÓN 2025 CON RECURSO MUNICIPAL:  
\$38.483.000**

Profesionales Ejecutores:

- Gestor territorial, de profesión trabajador social,
- Gestora de casos, de profesión trabajadora social
- Apoyo administrativo, de profesión tec, adm de empresas.

## 2.10. APOYO A LA SEGURIDAD ALIMENTARIA (AUTOCONSUMO)

El Programa de Apoyo a Familias para el Autoconsumo, Apoyo a la Seguridad Alimentaria, entrega apoyo a las familias y personas participantes del Subsistema Chile Seguridades y Oportunidades, preferentemente de sectores rurales, con la finalidad de que implementen tecnologías de producción, procesamiento, preparación o preservación de alimentos. El programada brinda asesoría y acompañamiento técnico para ponerlas en marcha con el objetivo de que puedan producir y disponer de alimentos saludables. Adicionalmente, entrega apoyo y acompañamiento en temáticas de alimentación y nutrición de manera de contribuir a mejores prácticas de consumo de alimentos. El programa dura 9 meses.

- Monto del Convenio: \$12.600.000
- Aporte Municipal : \$2.050.000.-
- Total, de Recursos: \$14.650.000.-

A continuación, se presenta un registro fotográfico de las actividades del año:



Fuente: DIDECO, 2025.

**MONTO INVERSIÓN 2025: \$14.650.000.-**

## 2.11. PROGRAMA VÍNCULOS

El programa Vínculos forma parte de las políticas públicas orientadas a las personas adultas mayores del país, promoviendo el ejercicio de sus derechos y su participación activa en redes, reforzando la valorización de esta etapa de su vida. Su objetivo es la generación de condiciones que permitan a los adultos mayores alcanzar mejores condiciones de vida mediante el acceso a prestaciones sociales e integración a la red comunitaria de promoción y protección social, promoviendo su autonomía y participación social.

El programa consiste en brindar apoyo especializado a personas adultas mayores. Para esto, cada persona es acompañada por un monitor comunitario que a través de sesiones individuales en su domicilio y grupales, implementan un proceso de intervención en las áreas psicosocial y socio-ocupacional.

- **Diagnóstico:** El monitor comunitario identifica cuáles son las capacidades, necesidades y recursos de cada persona para luego iniciar su intervención psicosocial.
- **Acompañamiento:** Se extiende por 24 meses, y su objetivo es apoyar a las personas adultas mayores para que mejoren su bienestar, en áreas tales como:
  - Autonomía
  - Acceso y vinculación a Redes
  - Salud
  - Vivienda y entorno
  - Seguridad Social
  - Ingresos
  - Educación

### 1. Vínculos acompañamientos 18 versión, 2° año de intervención:

Proyecto de continuidad en la intervención con adultos mayores 2° año de acompañamiento. Cobertura de 35 usuarios, ingresados en el año 2024.

**MONTO: \$13.449.000.-**

### 2. Vínculos acompañamientos 19 versión, 1° año de intervención:

Su objetivo es apoyar a las personas adultas mayores para que mejoren su bienestar, en áreas tales como: autonomía, acceso y vinculación a redes, salud, vivienda y entorno, seguridad social, ingresos, educación. la cobertura designado año 2025 fue de 30 usuarios.

**MONTO: \$ 11.318.000**

A continuación, se presenta un registro fotográfico del programa:



Fuente: DIDECO, 2025.

**MONTO INVERSIÓN 2025: \$24.767.000.-**

## 2.12. PROGRAMA APOYO A LA CRIANZA Y COMPETENCIAS PARENTALES

El programa apoyo a la crianza y competencias parentales, Triple P, perteneciente al subsistema Chile Crece Más, se llevó a cabo durante un periodo de 11 meses.

La comuna fue seleccionada por el MDSF, por los altos índice de vulnerabilidad, violencia intrafamiliar, alcoholismo, entre otros factores que caracterizan a la comuna de Teodoro Schmidt en riesgo biopsicosocial.

El programa de “Apoyo a la Crianza y Competencias Parentales” se realizó a través de una Modalidad de intervención cuyo objetivo fue potenciar competencias parentales y brindar apoyo a la crianza en familias de mayor complejidad biopsicosocial, implementado a través de un sistema de metodologías para la crianza denominado Triple P, cuya casa matriz es la Universidad de Queensland, Australia. Estas metodologías están basadas en la evidencia de alta calidad respecto a la efectividad que tiene en relación a NNA y sus familias en ámbitos de prevención del maltrato infantil, fortalecimiento de competencias parentales y reducción de problemas sociales emocionales y conductas de los NNA.

La cobertura asignada al ser Teodoro Schmidt una comuna pequeña fue de 331 familias, quedando divididas de la siguiente manera:

**Tabla 7.** Cobertura del programa.

Modalidad	Rango etario	Cobertura
Seminarios	0-12	120
	Adolescentes	80
Individual Breve	0-12	30
	Adolescentes	21
Estándar		29
Grupal	0-12	20
	Adolescentes	14
Nuevos Caminos		17

Fuente: DIDECO, 2025.

Para dar cumplimiento a esta cobertura, dos profesionales capacitadas en la metodología Triple P llevaron a cabo intervenciones en los distintos niveles de la metodología.

Por consiguiente, algunas acciones que se llevaron a cabo en la comuna por las profesionales, fueron:

- Implementación de una estrategia comunicacional en el territorio a través de la cual se buscó aumentar la conciencia sobre los temas relacionados con la

crianza, así como quitar el estigma asociado a la búsqueda de ayuda para la parentalidad.

- Sesiones promocionales y de sensibilización, mediante seminarios.
- Intervenciones grupales o individuales de fortalecimiento de competencias parentales, en diversos dispositivos comunitarios.
- Intervenciones específicas grupales o individuales de mayor intensidad, en dispositivos comunitarios, domiciliarios u otros pertinentes, para familias con mayor vulnerabilidad biopsicosocial.

En lo siguiente se expone el registro fotográfico de las actividades realizadas durante el año:

**Figura 7.** Charla “Criando adolescentes responsables”. Madres del sector de B. Arana, mayo 2025.



Fuente: DIDECO, 2025.

**Figura 8.** Charlas “Criando adolescentes responsables”.



Fuente: DIDECO, 2025.

**Figura 9.** Charla “Criando adolescentes responsables”



Fuente: DIDECO, 2025.

**Figura 10.** Charla “El Poder de la Parentalidad Positiva”.  
Actividad enmarcada en la conmemoración del Día de la Familia, Teodoro Schmid.



Fuente: DIDECO, 2025.

**Figura 11.** Charla “El poder de la parentalidad positiva”.  
Apoderados de Escuela Punta de Riel, julio 2025.



Fuente: DIDECO, 2025.

**Figura 12.** Charla “Criando adolescentes responsables”.  
Usuarios de proyecto “Fortalecer factores protectores en nuestros jóvenes”.



Fuente: DIDECO, 2025.

**Figura 13.** Charla “Criar niños seguros y capaces”.  
Apoderados escuela Puyehue.



Fuente: DIDECO, 2025.

**Figura 14.** Charla “Criando adolescentes responsables”, usuarios proyecto “Fortaleciendo factores protectores de nuestros jóvenes”.



Fuente: DIDECO, 2025.

**Figura 15.** Charla “El poder de la parentalidad positiva” Usuarios Programa Seguridades y Oportunidades, Salón auditorio Municipalidad.



Fuente: DIDECO, 2025.

**MONTO INVERSIÓN: \$30.304.000.-**

## 2.13. PROGRAMA HABITABILIDAD

El Programa de Habitabilidad permite a las familias y personas participantes del subsistema Chile Seguridades y Oportunidades potenciar sus posibilidades de desarrollo, inclusión e integración social, a partir de soluciones que contribuyan a mejorar las condiciones de habitabilidad de sus viviendas y entorno inmediato.

El programa entrega soluciones constructivas, de accesibilidad, mejora en las redes de servicios básicos (sanitarios y eléctricos), equipamiento básico (para comer, dormir, estudiar y guardar) y entorno inmediato, así como asesorías que les permitan a las familias desarrollar hábitos saludables en el uso, cuidado y mantenimiento de la vivienda. El programa tiene una duración de 12 meses.

### 1. Habitabilidad 2025

Proyecto en ejecución con 10 familias de los distintos sectores de la comuna. Se le hizo la entrega de 35 soluciones constructiva y de equipamiento para la vivienda.

A continuación, se presenta un set fotográfico con los antes y después de las intervenciones del programa:



Fuente: DIDECO, 2025.



Antes



Después

Fuente: DIDECO, 2025.



Antes



Después

Fuente: DIDECO, 2025.

**MONTO INVERSIÓN 2024: \$55.334.000.-**

## 2.14. PROGRAMA MUJERES JEFAS DE HOGAR

### Objetivo General:

Contribuir a la disminución de las condicionantes para el ejercicio de la autonomía económica de las jefas de hogar.

### Objetivos Específicos:

1. Entregar formación para el trabajo remunerado dependiente e independiente; desarrollar capacidades y habilidades para conseguir, mantener y/o mejorar un empleo o actividad independiente.
2. Apoyar a las jefas de hogar en la construcción e implementación de una estrategia concreta que les permita mejorar sus condiciones de empleabilidad de manera dependiente o independiente en el mercado laboral.

### Gestión realizada con Recursos SERNAMEG:

- Contratación de 2 profesionales ejecutores de programa mujeres jefas de hogar en la comuna de Teodoro Schmidt (7 meses). Trabajo con cobertura de 110 mujeres en la comuna.
- Contratación de capacitación en oficio “diseño, corte y confección” para 15 mujeres del PMJH 2025.
- Desarrollo de 6 talleres para la formación del trabajo (TFT).
- Gestiones de capacitaciones en oficio, charlas, talleres y giras técnicas sobre gestión de emprendimiento, actividades asociativas, asesoría y apoyo en postulación fuentes de financiamiento.

### Gestión realizada con Recursos MUNICIPALES:

- Contratación de 2 profesionales ejecutores de programa mujeres jefas de hogar en la comuna de Teodoro Schmidt (5 meses). Trabajo con cobertura de 110 mujeres en la comuna.
- Adquisición de insumos para desarrollo de curso de capacitación en oficio “botánica básica, herbolaria y cosmética natural” 10 integrantes de PMJH 2025.
- Alimentaciones participantes a 6 talleres de formación para el trabajo (TFT).
- Apoyo movilización para traslado a actividades.

A continuación, se presenta un registro fotográfico de las actividades realizadas por el Programa PMJH durante el año:



Fuente: DIDECO, 2025.

**MONTO INVERSIÓN 2025: \$ 31.329.000.-**

## 2.15. PROGRAMA FAMILIA

El presente Programa desarrollará un trabajo en conjunto entre los profesionales de la Unidad de Intervención Familiar y las familias beneficiarias del Programa Seguridades y Oportunidades, en el cual se realiza un proceso de acompañamiento personalizado a las familias, aplicando las metodologías determinadas y siguiendo un sistema de sesiones de trabajo periódicas, a fin de elaborar y cumplir la intervención para cada programa

**Objetivo:** El programa se enmarca en el Sistema Intersectorial de Protección Social, específicamente al Subsistema de Seguridades y Oportunidades cuyo diseño esta normado en la Ley N° 20.995. Busca que las familias superen su condición de extrema pobreza, y consiste en una estrategia de acompañamiento y provisión de recursos de apoyo que se adapta a las características particulares de sus usuarios, la cual dura 13 meses.

**Fin:** Contribuir que las personas y familias superen su situación de pobreza extrema de manera sostenible, a través del desarrollo de capacidades que le permitan generar ingresos autónomos por la vía del trabajo y alcanzar mejores condiciones de vida.

**Propósito:** Superación de la pobreza extrema de forma autónoma y permanente de las familias que participan en el Sistema Seguridad y Oportunidades.

- **Familias Atendidas:** 160.
- **Monto del Convenio:** \$76.824.400.-
- **Aporte Municipal:** \$42.100.000.-
- **Total, de Recursos:** \$112.924.400.-

Los dos componentes del Programa son:

1. **Acompañamiento Sociolaboral:** Tiene por objeto mejorar la capacidad de los usuarios para generar ingresos en forma autónoma, el mejoramiento de sus condiciones de empleabilidad y la participación en el ámbito laboral.
2. **Acompañamiento Psicosocial:** El cual tiene por objeto promover el desarrollo de habilidades y capacidades necesarias que les permitan a las familias tener los recursos psicosociales que faciliten el logro del Plan de Intervención definido y así avanzar en un proceso de desenvolvimiento autónomo e inclusión social.

En el año 2025, se ejecutaron los siguientes proyectos:

### 1. Proyecto CONADI Microemprendimiento indígena familias SYO:

- Total, familias beneficiadas: 15.
- Monto total proyectos: \$8.250.000.-

## 2. Proyecto Yo Emprendo Semilla SSY00:

- Total, familias beneficiadas: 58.
- Monto total aproximado proyectos: \$31.900.000.-

## 3. Proyecto Yo Emprendo Básico:

- Total, familias beneficiadas: 3.
- Monto total aproximado proyectos: \$1.650.000.-

A continuación, se presenta un registro fotográfico de las actividades del programa durante el año 2025.



Fuente: DIDECO, 2025.

**MONTO INVERSIÓN 2025: \$160.724.400.-**

## 2.16. PROGRAMA PROMOVRIENDO EL DEPORTE Y LA RECREACIÓN

El programa "Promoviendo el Deporte y la Recreación", contempla acciones en el área de gestión de servicios recreacionales, buscando hacer promoción del desarrollo de la actividad física en los habitantes de nuestra comuna, incentivar y sumar acciones tendientes a mejorar la condición física de estos, creamos instancias para potenciar lo antes mencionado. Buscamos establecer acciones concretas para la realización de actividades a través de la acción conjunta y activa de los actores públicos y privados, una comuna que fomente la actividad física y deportiva de niños, jóvenes, hombres, mujeres y personas mayores, mediante la planificación, organización, financiamiento, divulgación, fomento, coordinación, desarrollo y control de programas y eventos dirigidos a la comunidad. Para este propósito es que se plantean las siguientes líneas de acción.

### 1. Talleres deportivos municipales:

- **Taller de Basquetbol municipal:** Nace el 01 de marzo del año 2017 por convenio con IND, el 01 de marzo del 2022 pasa a ser taller municipal gracias al apoyo nuestro alcalde Don Baldomero Santos Vidal ante la petición de los jóvenes de la comuna de Teodoro Schmidt, este taller cuenta con 60 beneficiarios entre niños, jóvenes y adultos de la comuna, teniendo selección oficial adulta, nivel media y básica de hombres y mujeres, quienes ya han participado a nivel comunal y regional en sus distintas categorías. **MONTO INVERSIÓN 2025: \$ 7.000.000.-**
- **Taller de Zumba:** Es una disciplina fitness, enfocada en mantener un cuerpo saludable, desarrollar, fortalecer y dar flexibilidad al cuerpo mediante movimientos de baile combinados con una serie de rutinas aeróbicas, partió en el año 2012 en nuestra comuna, actualmente dirigido por su instructora, quien trabaja la disciplina en las tres localidades de nuestra comuna, además de las clases convencionales en cada gimnasio de las tres localidades, también se realiza el taller con adultos mayores en Barros Arana, Hualpín Y Teodoro Schmidt. **MONTO INVERSIÓN 2025: \$ 5.000.000.-**
- **Taller Kenpo Karate:** Su profesora Elizabeth Rodríguez Padilla Cinto Negro 3° Grado en American Kenpo Karate. La Escuela de Kenpo Karate inicia el año 2013, nuestra Comuna, En estos 12 años son muchos los niños, jóvenes y adultos que han conocido y practicado este hermoso arte del Kenpo

Karate. Sus integrantes son niños desde los 7 años de edad, juveniles y adultos, que participan en las localidades de Hualpín y Teodoro Schmidt. Gracias a la disciplina y mucho entrenamiento cuenta con un equipo competitivo, que nos ha representado en campeonatos nacionales. logrando salir campeón en la disciplina de kickboxing zona sur. Este año cuenta con un nuevo monitor que se sumó al trabajo realizado por la profesora apoyando los talleres y al equipo competitivo. **MONTO INVERSIÓN 2025: \$ 11.000.000.-**

- **Taller fútbol:** Cuenta con 60 niños, niñas y adolescentes que trabajan los fundamentos técnicos y tácticos del fútbol a través de clases repartidas en las tres localidades (Barros Arana, Teodoro Schmidt y Hualpín), en donde a través de las clases, los juegos, encuentros amistosos y torneos en los cuales nuestros alumnos y alumnas han destacado por su participación, Está compuesta por 3 categorías, sub 9, sub 12 y sub 14. Sin dejar de lado el trabajo colaborativo y desarrollar todo el potencial de cada niño, niña y adolescentes participantes. **MONTO INVERSIÓN 2025: \$ 7.000.000.-**

## 2. Talleres deportivos en convenio con IND:

- **Taller Gimnasia Rítmica:** Es parte de un convenio entre nuestra municipalidad y el instituto nacional del deporte, el cual fue firmado por el sr alcalde, don Baldomero Santos Vidal. Esto permite el desarrollo de esta disciplina en nuestra comuna. Lamentablemente esta disciplina se vio suspendido por los 2 años de pandemia retomando el año 2022, en donde las niñas participaron en dos galas deportivas en comunas vecinas con una destacada participación. Su profesora es la Srta. Stefani Alarcón. **MONTO INVERSIÓN 2025: \$ 1.500.000.-**

## 3. Eventos deportivos y recreativos:

El año 2025 se desarrollaron 13 eventos deportivos masivos, en diferentes sectores y lugares de nuestra comuna:

- **Apoyo organizaciones deportivas:** En gestión de procesos administrativos municipales, postulación a fondos concursables, gestiones organizacionales, acompañamiento en procesos de las organizaciones, apoyo en la elaboración y ejecución de eventos deportivos de estos.
- **Colaboración otros programas municipales:** Apoyo en la planificación, y ejecución de diferentes actividades deportivo-recreativas de algunos

programas municipales como, OMJ, OLN, Adulto Mayor, promoción de salud, programa salud mental, entre otros.

Las principales actividades desarrolladas fueron:

- Training Camp talleres deportivos. Kenpo-Futbol.
- Training Camp talleres deportivos. Basquetbol-Zumba.
- Torneo Futbol Copa Aniversario 2025 Varones.
- Torneo Futbol Copa Aniversario 2025 Damas.
- Color Run Mes del Deporte.
- Torneo Futsal Damas.
- Torneo Futsal varones.
- Torneo Basquetbol 3X3 Damas
- Torneo Basquetbol 3X3 Varones
- Comunal Kenpo Karate.
- Cuadrangular escuela de futbol municipal.
- Gala Gimnasia Rítmica IND.
- Dia de Piscina: Actividades recreativas talleres deportivos municipales.

## 4. Proyectos desarrollados durante el año:

- Ejecución Proyecto FNDR “OLIMPIADAS DEPORTIVAS TEODORO SCHMIDT, **monto proyecto: \$20.000.000.-**
- Torneo Futbol Copa Aniversario 2025 Varones. \$1.500.000.-
- Torneo Futbol Copa Aniversario 2025 Damas. \$600.000.-
- Color Run Mes del Deporte. \$400.000.-
- Torneo Futsal Damas. \$400.000.-
- Torneo Futsal varones. \$800.000.-
- Torneo Basquetbol 3X3 Damas. \$300.000.-
- Torneo Basquetbol 3X3 Varones. \$200.000.-
- Comunal Kenpo Karate. \$350.000.-
- Cuadrangular escuela de futbol municipal. \$500.000.-
- Gala Gimnasia Rítmica IND. \$1.000.000.-

A continuación, se presenta registro fotográfico de las distintas actividades desarrolladas por el programa:



Fuente: DIDECO, 2025.



Fuente: DIDECO, 2025.

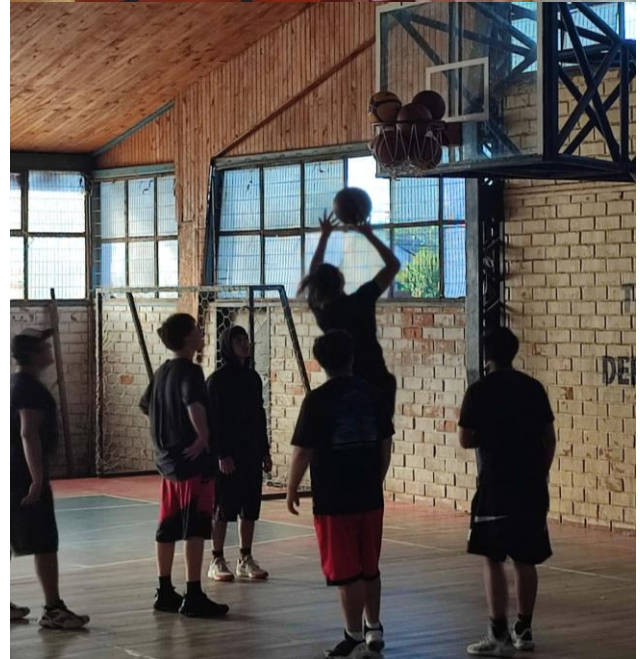

Fuente: DIDECO, 2025.

**MONTO INVERSIÓN 2025: \$123.375.000.-**

## 2.17. PROGRAMA 4A7

El objetivo principal es entregar cuidado y apoyo educativo a los niños y niñas después del colegio, permitiendo que las mujeres puedan trabajar o desarrollarse laboralmente con mayor tranquilidad.

El programa desarrolla distintas actividades, por ejemplo:

- Apoyo pedagógico y reforzamiento escolar
- Talleres artísticos y culturales
- Actividades deportivas y recreativas
- Desarrollo socioemocional
- Actividades de convivencia y participación

**Actividades relevantes del año 2025:**

**Figura 16.** Hito de bienvenida.



Fuente: DIDECO, 2025.

**Figura 17.** Salida técnico- recreativa a playa Porma



Fuente: DIDECO, 2025.

**Figura 18.** Salida Técnico- recreativa a Museo Ferroviario y Estadio Germán Becker.



Fuente: DIDECO, 2025.

**MONTO INVERSIÓN MUNICIPAL 2025: \$ 11.105.000**

**MONTO INVERSIÓN SERNAMEG 2025: \$ 22.660.712**

## 2.18. PROGRAMA ASUNTO INDIGENA

Tiene como objetivo apoyar y fortalecer el trabajo con comunidades y familia indígena de la comuna promoviendo el respeto y la identidad cultural para el desarrollo integral de sus socios y participantes contribuyendo así a mejorar su calidad de vida y generar mayores oportunidades de participación, postulación, desarrollo y reconocimiento en el ámbito local.

Actividades realizadas:

- **Reconocimiento y feria expo mujer indígena:** se realiza el día 5 de septiembre junto a las comunidades, autoridades tradicionales mapuche y escuelas en esta actividad se destacan 10 mujeres resaltando su trabajo en la conservación y difusión del conocimiento de la cultura mapuche en nuestra comuna. Se realiza además una expo y muestra de productos locales dándole la posibilidad de mostrar y dar a conocer el trabajo de cada emprendedor, donde se muestra trabajo en madera, greda, telar mapuche, hortalizas y plantas decorativas y medicinales. **Monto inversión: \$500.000.-**

- **Celebración de wetripantu:** el día 24 de junio en el frontis de la municipalidad junto a comunidades y autoridades del pueblo mapuche, se realizó el izamiento de la bandera mapuche representativa en nuestro territorio lafkenche como muestra de compromiso y trabajo en conjunto. En esta actividad se fortalece el conocimiento mapuche también se incentiva y difunde la cosmovisión a través de rogativas, bailes, cantos y conversación de los lonco y machi de nuestra comuna. **Monto inversión: \$842.000.-**
- **Organización de trafkintu:** realizado en la mesa territorial Kon Mewen del sector costa de la comuna junto a 10 comunidades donde se realiza el intercambio de semillas y para difundir y mantener el conocimiento de los juegos ancestrales, así como el palín. **Monto inversión: \$700.000.-**
- **Asesoría y postulación de usuarios a proyectos de Conadi**(subsidio de tierra)
- **Atención a público** en dependencias de la ruka.
- **Visitas en terreno** a autoridades tradicional mapuche (lonco, machi).
- **Reuniones en terreno con comunidades** con un total de 75 comunidades asesoradas.
- **Participación en procesos indígenas** (consulta indígena)

A continuación, se presenta el registro fotográfico de dichas actividades:



Fuente: DIDECO, 2025.



Fuente: DIDECO, 2025.

**MONTO INVERSIÓN 2025: \$2.042.000.-**

## 2.19. PROGRAMA BIBLIOTECAS

Inculcar y fomentar en los niños el hábito y el placer de la lectura, el aprendizaje y la utilización de las bibliotecas a lo largo de toda su vida. Fomentar la lectura y promover los recursos y servicios de la biblioteca

Los servicios de las bibliotecas públicas tienen diversas funciones: cultural, social, educadora y económica. Las bibliotecas, ubicadas en el corazón de la comunidad, son lugares de encuentro, de comunicación y participación. Es el acceso libre y voluntario a la lectura, la investigación y la creatividad

Nuestras bibliotecas cuentan con el Programa BiblioRedes, que ofrece a la comunidad, de manera gratuita, oportunidades de formación y desarrollo de competencias digitales, en modalidad presencial. La oferta de cursos se divide en dos grandes categorías: Computación para el Desarrollo de Habilidades en Tecnologías de la Información y Comunicación (TIC), y Computación para la Participación Ciudadana. Para ampliar sus servicios de capacitación, el 17 de enero del 2010, BiblioRedes comenzó una interesante oferta de capacitación gratuita en modalidad e-learning, a través del Aula Virtual BiblioRedes. Esta opción busca otorgar oportunidades a las personas que deseen desarrollar competencias para mejorar sus habilidades de empleabilidad, emprendimiento, y para propiciar su inclusión digital

Dentro de las principales actividades realizadas durante el año destacan:

- Concurso Literario Mi comuna en 100 palabras:** Concurso Literario de cuentos Breves Mi Comuna en 100 palabras V Versión año 2025, en tres categorías, infantil, juvenil y adulto, esta actividad tiene como objetivo incentivar y fomentar la lectura en nuestra comuna y se enmarca en la celebración del Día del Libro. Además, se realizaron reconocimientos a escritores locales y un reconocimiento póstumo a nuestro recordado escritor Don Reinaldo Molina Rifo y se entregó un reconocimiento especial por su gran entrega al servicio del sistema regional de las Bibliotecas Públicas, al Coordinador don: Leonardo Naranjo Salazar.
- Actividades y talleres de fomento lector:** La Red de Bibliotecas de Teodoro Schmidt, como una manera de motivar la lectura y desarrollar la creatividad en los niños y niñas, realizó en cada Biblioteca estos talleres con gran participación y entusiasmo. Todas nuestras actividades buscan poseer las

Bibliotecas de la comuna, ofreciendo un programa transversal de actividades para toda la comunidad

- Círculo de lectores, viajes entre páginas:** Por un monto de \$14.916.376.- para la compra de materiales bibliográfico de biblioteca Teodoro Schmidt. Postulado al fondo del libro y la lectura del ministerio de las Culturas las Artes y el Patrimonio.

A continuación, se presenta un registro fotográfico de las actividades mencionadas:



Fuente: DIDECO, 2025.

**MONTO INVERSIÓN 2025: \$ 14.916.376.-**

## 2.20. PROGRAMA ORGANIZACIONES COMUNITARIAS

El programa Organizaciones Comunitarias tiene como objetivo el Generar instancias de trabajo permanente, continuo y de apoyo y fomento de las organizaciones sociales existentes en la comuna, así como también de cada uno de los dirigentes.

### 1. Concurso de subvenciones Municipales año 2025:

**Tabla 8.** Organizaciones beneficiarias de subvenciones municipales del año 2025.

N°	Organización	Monto
1	CLUB DEPORTIVO LLAGUEPULLI	\$ 300.000
2	CLUB DEPORTIVO JUVENIL RUCA CURA	\$ 297.700
3	GRUPO LA TERCERA EDAD LOS AÑOS DORADOS	\$ 300.000
4	CLUB DE ADULTO MAYOR KUMENEWEN	\$ 300.000
5	GRUPO DE ADULTO MAYOR EL PROGRESO DE LLANCAN	\$ 300.000
6	GRUPO LA TERCERA EDAD LOS AÑOS DORADOS	\$ 300.000
7	GRUPO DISCAPACITADO ESPERANZA NUESTRA HUALPIN	\$ 300.000
8	GRUPO DE ADULTOS MAYORES NEWEN RAYEN	\$ 200.000
9	CLUB ADULTO MAYOR PICHY YENE	\$ 280.000
10	GRUPO TERCERA EDAD SIEMPRE VIVAS	\$ 200.000
11	CLUB DEPORTIVO ESTRELLA DE PUNTA DE RIEL	\$ 300.000
12	AGRUPACION DE INCLUSION SOCIAL PONTE EN MI LUGAR	\$ 300.000
13	GRUPO TERCERA EDAD LOS FUNDADORES DE BOLIL	\$ 200.000
14	GRUPO TERCERA EDAD VIDA NUEVA HUALPIN	\$ 200.000
15	GRUPO TERCERA EDAD ANTU MAPU NEWEN	\$ 300.000
16	CLUB ADULTO MAYOR TRAYENCO	\$ 140.000
17	CLUB ADULTO MAYOR EL RESPLANDOR DE HUALPIN	\$ 300.000
18	GRUPO DE TERCERA EDAD RAICES DE HUALPIN	\$ 300.000
19	GRUPO TERCERA EDAD LOS HUALLES DE QUILMER	\$ 200.000
20	CLUB DEPORTIVO HUILIO	\$ 300.000
21	GRUPO TERCERA EDAD RUKA NEWEN	\$ 200.000
22	CLUB DEPORTIVO FEMENINO LA ESPERANZA DE CHELLE	\$ 300.000
23	COMITÉ DE PEQUEÑOS AGRICULTORES QUILMER	\$ 600.000
24	COMITÉ AGRICOLA BUDY DOS	\$ 300.000
25	CENTRO DE PADRES Y APODERADOS ESCUELA MISIONAL HUALPIN	\$ 299.400
26	TALLER LABORAL LA ESPERANZA	\$ 300.000
27	COMITÉ DE PEQUEÑOS AGRICULTORES RINCONADA DE HUINCULLICAN	\$ 300.000
28	JUNTA DE VIGILANCIA DE LLANCAN	\$ 300.000
29	COMUNIDAD INDIGENA JUAN HUICHAQUEO LICANQUEO	\$ 300.000
30	GRUPO DE PADRES Y COLABORADORES QUE VAN EN AYUDA A LOS NIÑOS DISCAPACITADOS	\$ 300.000
31	COMITÉ VECINAL LUISA HUENCHO LEFIL	\$ 300.000
32	TALLER LABORAL LOS CISNES DE LLAGUEPULLI	\$ 300.000
33	TALLER LABORAL LA CAMPESINA QUILMER	\$ 300.000
34	COMITÉ DE PESCADORES YENEHUE BAJO	\$ 300.000
35	COMITÉ DE AGUA POTABLE RURAL ALTO CHELLE BAJO	\$ 300.000
36	GRUPO 3ERA. EDAD WE NEWEN - PUYEHUE	\$ 200.000
37	COMUNIDAD INDIGENA CHAIMA LLEUVUL III	\$ 300.000
38	COMITÉ CEMENTERIO INDIGENA - PEÑEHUE	\$ 300.000
39	UNION ESPERANZA EL HUERTO DE CHAICHAYEN	\$ 300.000
40	COMUNIDAD INDIGENA IGNACIO HUIRCAN	\$ 300.000
41	JUNTA DE VIGILANCIA HUILIO	\$ 300.000
42	GRUPO DE TERCERA EDAD ILUSION HUILIO	\$ 200.000

43	COMITÉ ADELANTO LOS ALERCES	\$ 299.890
44	TALLER LABORAL RAYEN LLAGUE	\$ 300.000
45	COMUNIDAD INDIGENA JUAN MARILEO	\$ 600.000
46	MESA MUJERES PRODUCTORAS CAMPESINA	\$ 300.000
47	GRUPO DE AGRICULTORES SEMBRANDO LA TIERRA METRENQUEN	\$ 300.000
48	COMITÉ DE PEQUEÑOS AGRICULTORES UNION Y ESPERANZA HUILIO	\$ 300.000
49	ÑIMIN WUITRAL, ARTESANAS DE PEÑEHUE	\$ 300.000
50	COMITÉ DE VIVIENDA EL NUEVO ESFUERZO	\$ 300.000
51	TALLER LABORAL LAS ABEJITAS	\$ 300.000
52	TALLER LABORAL AMIGAS DE LA MODA	\$ 300.000
53	TALLER LABORAL LICARAYEN NEICUF BAJO	\$ 300.000
54	COMUNIDAD INDIGENA FRANCISCO LLANCAQUEO	\$ 600.000
55	MUJERES EMPRENDEDORAS EL FUTURO	\$ 300.000
56	CENTRO DE MADRES MILLARAY BARROS ARANA	\$ 300.000
57	CENTRO DE MADRES RAYEN COSQUILLA DE PUYEHUE	\$ 286.000
58	COMUNIDAD INDIGENA JUAN HUENCHUMAN	\$ 300.000
59	GRUPO DE ACCION SOCIAL Y CULTURAL MISECH	\$ 290.000
60	GRUPO LA TERCERA EDAD DE MALALHUE	\$ 270.000
61	CENTRO DE MADRES LAS ARAÑITAS	\$ 294.500
62	COMUNIDAD INDIGENA ANTONIO QUINTRECURA	\$ 300.000
63	COMUNIDAD INDIGENA FRANCISCO QUILAQUEO	\$ 599.600
64	COMUNIDAD INDIGENA MOZO PAINEN	\$ 140.000
65	TALLER LABORAL LOS AROMOS HUINCULLICAN	\$ 276.380
66	TALLER LABORAL LA AMISTAD RAYEN DOMO	\$ 297.000
67	COMITÉ PEQUEÑOS AGRICULTORES EL COIHUE	\$ 300.000
68	COMUNIDAD INDIGENA FILULAFQUEN	\$ 600.000
69	MERCADO CAMPESINO NEWEN ZOMO	\$ 299.325
70	COMITÉ PEQUEÑOS AGRICULTORES EL SEMBRADOR	\$ 500.000
71	GRUPO TERCERA EDAD NUEVOS BROTES DE PUYEHUE	\$ 300.000
72	GRUPO DE MUJERES EMPRENDEDORAS LA ESTRELLA	\$ 300.000
73	TALLER ARTESANAL INDIGENA DOMO PEUMA	\$ 300.000
74	GRUPO DE PEQUEÑOS AGRICULTORES ESTERO CHELLE	\$ 300.000
75	GRUPO DE MUJERES EMPRENDEDORAS NUEVA ESPERANZA	\$ 300.000
76	COMUNIDAD INDIGENA JUAN HUEICHAQUEO LICANQUEO II	\$ 300.000
77	COMITÉ DE POBLADORES SIN CASA TRAYENCO DE HUALPIN	\$ 300.000
78	TALLER LABORAL OMILEN ANTU	\$ 300.000
79	GRUPO SOCIAL EL ALFARERO ALLIPEN	\$ 300.000
80	COMUNIDAD INDIGENA PELEHUE	\$ 300.000
81	CENTRO DE MADRES PORMA	\$ 294.120
82	MUJERES RURALES NEWEN ZOMO MAPU	\$ 300.000
83	CLUB DE ADULTO RAYEN FOLLE DE MOTROLHUE	\$ 300.000
84	ADULTO MAYOR UNION DE LA ESPERANZA MOLONHUE BAJO	\$ 300.000
85	GRUPO TERCERA EDAD VISTA ALEGRE NEICUF BAJO	\$ 300.000
86	COMUNIDAD INDIGENA FRANCISCO PICHUN	\$ 600.000
87	COMITÉ DE CEMENTERIOS DE LLOLLELHUE	\$ 298.000
88	COMITÉ PEQUEÑOS AGRICULTORES PRODUCIENDO FRUTOS ISLA CENTRO	\$ 300.000
89	JUNTA VIGILANCIA LA MAPU	\$ 300.000
90	COMUNIDAD INDIGENA LLANQUERRAI MANQUE V. DE LLANCA	\$ 298.500
91	COMUNIDAD INDIGENA HORACIO HUILCAN	\$ 298.600
92	COMITÉ DE PEQUEÑOS AGRICULTORES DE HUILO BAJO	\$ 300.000
93	COMUNIDAD INDIGENA LORENZO LEFIAN	\$ 300.000

94	COMUNIDAD INDIGENA COÑA QUILAQUEO	\$ 268.000
95	CLUB DEPORTIVO JUVENTUD OBRERA	\$ 300.000
96	ASOCIACION DE ARTESANAS Y PRODUCTORAS DEL CAMPO	\$ 300.000
97	TALLER LABORAL LAS MARIPOSAS	\$ 288.152
98	CLUB DE ADULTO MAYOR RAYENCO FUTAKECHE LLAGUEPULLI	\$ 300.000
99	GRUPO MUJER EMPRENDEDORA EL FUTURO DE HUILO	\$ 297.250
100	COMITÉ DE PEQUEÑOS AGRICULTORES DE LLANCAN	\$ 297.000
101	COMUNIDAD INDIGENA ANTONIO LEVIO	\$ 297.500
102	COMUNIDAD INDIGENA SUMULEF CURIVIL DE MOLONHUE BAJO	\$ 300.000
103	COMUNIDAD INDIGENA LORENZO HUENTEN WE NEWEN	\$ 300.000
104	GRUPO DE MUJERES DE AUTOAYUDA Y EMPRENDIMIENTO TEODORO SCHMIDT	\$ 300.000
105	AGRUPACION CATOLICA SAN PABLO DE RUCA CURA	\$ 280.000
106	MUJERES EMPRENDEDORAS LA COLMENA DE TEODORO SCHMIDT	\$ 300.000
107	AGRUPACION DE CUIDADORES ANTÜ KUYEN DE BARROS ARANA	\$ 295.630
108	TALLER LABORAL WE KYEN	\$ 300.000
109	COMUNIDAD INDIGENA ANTONIO QUIÑELEN	\$ 300.000
110	MUJERES EMPRENDEDORAS HUERTOS URBANOS - TEODORO SCHMIDT	\$ 300.000
111	CENTRO DE MADRES SANTA ROSA	\$ 298.500
112	TALLER LABORAL NEWEN ZOMO LOF PUYEHUE	\$ 300.000
113	COMUNIDAD INDIGENA PEDRO PIRUL	\$ 300.000
114	AGRUPACION DE MUJERES EMPRENDIENDO POR UN SUEÑO	\$ 300.000
115	TALLER LABORAL ÑUKE MAPU	\$ 300.000
116	TALLER LABORAL NUEVA ALBORADA	\$ 300.000
117	COMUNIDAD INDIGENA TRAVOL LLANCA	\$ 288.656
118	COMUNIDAD INDIGENA FERNANDO FEÑA	\$ 299.990
119	CENTRO DE CAPACITACION FEMENINA EL RESPLANDOR HUALPIN	\$ 300.000
120	COMITÉ EL MAKAL POCULON	\$ 300.000
121	RED COMUNAL DE INFANCIA Y FAMILIA TEODORO SCHMIDT	\$ 300.000
122	COMITÉ DE AGUA POTABLE RURAL MALALHUE	\$ 289.000
123	CLUB DE PESCA KÛME CHALWAFE	\$ 266.000
124	GRUPO TERCERA EDAD RENACER HUIDIMA	\$ 300.000
125	COMITÉ DE AGUA POTABLE RURAL DE LLOLLEHUE ALTO Y BAJO	\$ 300.000
126	COMUNIDAD INDIGENA JUAN CALFUMAN	\$ 300.000
127	TALLER LABORAL EL PROGRESO RUCACURA	\$ 283.400
128	AGRUPACION CULTURAL RECHENGENOCHICHE INCHIÑ	\$ 297.000
129	AGRUPACION DE PESCADORES ARTESANALES KUNUN ANTU DE PELECO	\$ 290.000
130	COMITÉ DE ADELANTO Y PRODUCTIVIDAD PARCELA N°1 EL BUDI	\$ 300.000
131	AGRUPACION DE ACCION SOCIAL PARROQUIAL TEODORO SCHMIDT	\$ 300.000
132	TALLER LABORAL LAS ILUSIONES EL BUDI	\$ 300.000
133	COMUNIDAD INDIGENA CANIUCURA HUILCAN	\$ 300.000
134	COMUNIDAD INDIGENA PEDRO PAINEN	\$ 509.700
135	AGRUPACION HUERTOS Y BERRIES NOHUALHUE	\$ 300.000
136	COMUNIDAD INDIGENA JOSE QUIÑELEF Y ANDRES HUICHAQUEO	\$ 525.000
137	MESA DE TRABAJO TERRITORIAL DE SALUD CECOSF BARROS ARANA	\$ 250.000
138	BALLET FOLCLORICO HUALPIN	\$ 300.000
139	COMUNIDAD INDIGENA MANUEL MARIQUEO	\$ 293.999
140	TALLER LABORAL RAYUN EL COIHUE	\$ 300.000
141	TALLER LABORAL GABRIELA MISTRAL MOLONHUE BAJO	\$ 300.000
142	CENTRO LABORAL FEMENINO LA NUEVA ESPERANZA	\$ 300.000
143	COMITÉ DE PEQUEÑOS AGRICULTORES NUEVA ESPERANZA	\$ 279.350
144	GRUPO TERCERA EDAD NEHUEN MAPU CHAICHAYEN	\$ 200.000

145	COMUNIDAD INDIGENA LORENZO RAINAO	\$ 299.972
146	TALLER LABORAL RAYEN LIWEN	\$ 297.000
147	JUNTA DE VECINOS VILLA PADRE ALEJANDRO ORTEGA	\$ 300.000
<b>Total</b>		<b>\$ 44.950.114</b>

Fuente: DIDECO, 2025.

## 2. Subvenciones Municipales Directas año 2025:

**Tabla 9.** Organizaciones beneficiarias de subvenciones directas municipales del año 2025.

N°	Organización	Monto
1	BALLET FOLCLORICO MUNICIPAL PUERTA DEL SUR	\$1.200.000
2	CUERPO DE BOMBEROS DE TEODORO SCHMIDT	\$14.000.000
3	COMUNIDAD INDIGENA JUAN HUECHE YAMIN	\$ 602.140
4	COMUNIDAD INDIGENA PEDRO ANTIVIL	\$699.981
5	CLUB DEPORTIVO CURIPEL NEICUF	\$ 4.240.855
6	CLUB DEPORTIVO ESCUELA HUALPIN	\$4.600.000
7	JUNTA DE VECINOS LOS TRONCOS	\$ 600.000
8	COMUNIDAD INDIGENA DOMINGO TRINA	\$ 854.980
9	JUNTA DE VECINOS LOS TRONCOS	\$ 600.000
10	CLUB DEPORTIVO KENPO KARATE LAFKEN	\$1.185.000
11	LIGA DEPORTIVA RENACER	\$ 5.333.000
12	CLUB DE PESCA CAZA Y LANZAMIENTO LOS DELFINES	\$ 1.648.000
13	COMITÉ DE PESCADORES LAFKENCHE	\$ 600.000
14	ASOCIACION INDIGENA MAPUCHE PIKUN MAPU	\$ 5.000.000
15	COMUNIDAD INDIGENA TRAVOL LLANCA	\$500.000
<b>TOTAL</b>		<b>\$ 41.663.956</b>

Fuente: DIDECO, 2025.

A continuación, se presenta el registro fotográfico de las actividades desarrolladas por el programa:



Fuente: DIDECO, 2025.

**MONTO INVERSIÓN 2025: \$ 86.614.070**

## 2.21. PROGRAMA UN ESPACIO PARA LA CULTURA Y LAS ARTES

El Programa “Un Espacio para la Cultura y las Artes”, está enmarcado en el Plan Municipal de Cultura. Éste, es una estrategia de sostenibilidad que viene a contribuir, a la recuperación y desarrollo de la identidad comunal y territorial, aspecto que quedaron de manifiesto en las reuniones y jornadas de trabajo realizadas para la elaboración del PMC; iniciativa que surgió como una demanda de las vecinas y vecinos y a su vez, como requerimiento básico de la entidad a cargo “Red cultura”; Programa de apoyo y supervisión para el desarrollo de las actividades artístico-culturales de la región de la Araucanía, dispuesto por la SEREMI de cultura regional.

**Objetivo General:** Su principal objetivo es a valorar y rescatar, los elementos que nos identifican y nos pueden dar una identidad como comuna tanto en lo material como en lo inmaterial; a través de diversas actividades, manifestaciones, presentaciones, talleres y eventos de arte y cultura que los habitantes de la comuna necesitan para dichos fines, poniendo a la población local como principal foco de participación.

Las actividades desarrolladas el año 2025, fueron:

- Primer Versión Expo Astro Artesanal Campestre
- Itinerancia "Danzas de Latinoamérica y el mundo"
- Itinerancia "Danzas de Latinoamérica y el mundo"
- Expo Costa de Tradiciones Culturales Parque "Los Boldos"
- Día del Patrimonio Cultural de Chile: "Ceremonia de Reconocimiento de Patrimonios Vivo 2025"
- Día Mundial del Folclore 2025
- Gala Folclórica de Fiestas Patrias 2025
- Noche de Concierto en Teodoro Schmidt
- Teatro en Barros Arana
- Presentación Musical de Navidad

A continuación, se presenta registro fotográfico de las actividades:



Fuente: DIDECO, 2025.



Fuente: DIDECO, 2025.

**MONTO INVERSIÓN 2025: \$ 37.617.772.-**

## 2.22. PROGRAMA PREUNIVERSITARIO

**Objetivo General:** Enseñar, Potenciar y empoderar a los jóvenes que se encuentran cursando tercero o cuarto medio, que tengan interés de rendir la prueba de selección universitaria el año 2025, entregándole las herramientas necesarias para que puedan rendir la PAES y así brindar la posibilidad a los jóvenes de Teodoro Schmidt de disminuir las barreras de acceso a la educación superior compitiendo de esta manera en igualdad de condiciones con los jóvenes que pueden optar a cancelar un preuniversitario en la ciudad de Temuco a través de un convenio de colaboración con la Universidad Católica de Temuco.

### Objetivos Específicos:

- Entregar la formación para la prueba de selección universitaria.
- Apoyar en la formación académica de los jóvenes de la comuna

**Cobertura 2025:** 100 jóvenes de la comuna.

Registro fotográfico:



Fuente: DIDECO, 2025.

**MONTO INVERSIÓN 2025: \$ 4.000.000.-**

## 2.23. PROGRAMA INFANCIA Y JUVENTUD

Con el objetivo de promover la participación, el desarrollo integral y la visibilización de las actividades dirigidas a niños, niñas y jóvenes de la comuna de Teodoro Schmidt, se crea el Programa de Infancia y Juventud, el cual busca difundir una oferta programática formal a través de redes sociales y otros medios de comunicación, entregando información oficial, relevante y atractiva sobre talleres, encuentros, espacios recreativos, culturales, deportivos y formativos disponibles en la comuna.

Esto se desarrollará mediante el levantamiento de material audiovisual de calidad para redes sociales, permitiendo visibilizar las iniciativas, fortalecer la participación activa y facilitar el acceso de niños, niñas, jóvenes y sus familias a las distintas oportunidades que ofrece el programa comunal.

Dentro de las actividades y proyectos realizadas durante el año se tiene lo siguiente:

- El ticket dorado, diciembre 2025. (\$1.000.000)
- Rafting para 32 personas
- Cena para 32 personas.
- Mañanas tardes entretenidas para niños, niñas y jóvenes de la comuna, sector urbano y rural. Monto financiado: \$2.214.508.-
- Cuadrangular de voleibol. Monto financiado: \$200.200.-
- Campeonato de básquetbol 3x3. Monto financiado: \$203.720.-
- SPELLING BEE. Monto financiado: \$310.420.-
- Feria vocacional. Monto financiado: \$200.200.-
- Teodoro Game Fest 2da versión y día del niño en Barros Arana y Hualpin. Monto financiado: \$3.243.800.-
- Primer campeonato comunal de ajedrez. Monto financiado: \$477.220.-
- Convenio compromiso joven de INJUV. Monto financiado: \$1.600.000.-
- Pool Party 2025. Monto financiado: \$462.500.-

A continuación, se presenta registro fotográfico de las actividades realizadas:



Fuente: DIDECO, 2025.



Fuente: DIDECO, 2025.

**MONTO TOTAL DE INVERSIÓN \$9.712.1680.-**

## 2.24. PROGRAMA RED LOCAL DE APOYOS Y CUIDADOS

Convenio entre la Ilustre Municipalidad de Teodoro Schmidt y el Ministerio de Desarrollo Social y Familia. Que, en dicho marco, el Programa Red Local de Apoyos y Cuidados – Chile Cuida, se concibe como una red intersectorial e integrada de instituciones, políticas e iniciativas públicas de apoyos y cuidados. Dirigidas a personas con dependencia por motivos de salud, discapacidad o curso de vida. Siendo el objetivo del programa “disminuir la vulnerabilidad biopsicosocial de la díada en tanto que la persona en situación de dependencia funcional mejora o mantiene su nivel de funcionalidad, y el cuidador/a principal reduce o mantiene la sobrecarga”.

Hitos destacados:

- Contratación de profesionales
- Ingreso de Beneficiarios al Programa
- Atención domiciliaria a través de Servicios Especializados
- Entrega de Ayudas Técnicas a beneficiarios, financiadas por el Programa.
- Entrega de Insumos para el Cuidado. (Toallas húmedas, Sabanillas, Pañales, Cremas Antiescaras).
- Adaptaciones Funcionales, en hogares de beneficiarios (Rampas, Ampliación del ancho de las puertas, nivelación de pisos y mejoramiento de receptáculos).
- Capacitación de la Red Local de Apoyos y Cuidados
- Conmemoración del mes del Cuidador/a, durante el mes de Noviembre.

Registro fotográfico:



Fuente: DIDECO, 2025.

**MONTO TOTAL DE INVERSIÓN \$31.094.020.-**

## 2.25. PROGRAMA ASISTENCIA SOCIAL

Contribuir a la articulación de la variada oferta de ayuda social que existe en la comuna para las familias que presentan necesidad manifiesta, y de esta manera alcanzar la mayor cobertura posible, aprovechando los recursos disponibles y optimizando la asistencia social proporcionada por la municipalidad de Teodoro Schmidt dependientes de la dirección de desarrollo comunitario (DIDECO).

### 1. Cobertura y Frecuencia de las Ayudas:

Con el propósito de ampliar la cobertura del programa, se ha establecido que las ayudas sociales serán otorgadas una vez al año, con una periodicidad de 12 meses, y estarán destinadas exclusivamente a los hogares que cuenten con Registro Social de Hogares vigente y se encuentren clasificados dentro del tramo del 0 % al 40 %.

No obstante, se contempla la posibilidad de otorgar una segunda ayuda social en aquellos casos en que las familias presenten condiciones socioeconómicas críticas, situaciones de catástrofe o problemas de salud debidamente acreditados. Esta segunda asignación estará sujeta a una evaluación social realizada por profesionales Asistentes Sociales y/o Trabajadores Sociales, y podrá efectuarse siempre que hayan transcurrido al menos seis meses desde la entrega de la ayuda social anterior.

### 2. Beneficiarios año 2025:

Se beneficiaron un total de **920 familias vulnerables** de la comuna, que presentaron necesidad manifiesta y demandaron ser atendidas durante los doce meses del año 2025.-

Ayudas sociales realizadas y cantidad de familias beneficiadas:

• Cajas de alimentos:	502 familias.
• Materiales de construcción:	283 familias.
• Fosas sépticas:	10 familias.
• Estanques de agua:	02 familias.
• Camas y equipamiento:	16 familias.
• Aporte Económico:	15 familias.
• Pasaje traslados médicos:	08 familias.
• Pañales (Adulto e Infantil):	34 familias.
• Aportes por salud:	48 familias.

**MONTO INVERSIÓN 2025: \$90.002.246.-**

## 2.26. PROGRAMA CENTRO COMUNITARIOS Y CUIDADOS

El programa tiene como finalidad generar un espacio de apoyo comunitario destinado a personas cuidadoras y a personas que requieren apoyo en su vida diaria, tales como adultos mayores, personas con discapacidad o con dependencia funcional.

Este centro busca fortalecer las redes de apoyo comunitarias, promoviendo el bienestar de las personas cuidadoras y mejorando la calidad de vida de las familias de la comuna mediante actividades de acompañamiento, orientación y capacitación.

**Objetivo General:** Fortalecer el sistema de cuidados en la comuna, brindando apoyo, acompañamiento y espacios de participación a personas cuidadoras y a quienes requieren cuidados, promoviendo su bienestar y calidad de vida.

### Objetivos Específicos:

- Generar espacios de encuentro y apoyo para personas cuidadoras.
- Promover el autocuidado y bienestar emocional de quienes realizan labores de cuidado.
- Entregar herramientas y capacitación para mejorar las prácticas de cuidado.
- Fortalecer las redes comunitarias de apoyo en el territorio.
- Coordinar acciones con programas sociales y servicios públicos relacionados con el cuidado.

### Beneficiarios:

- Personas cuidadoras de la comuna.
- Adultos mayores con dependencia.
- Personas con discapacidad.
- Familias que requieren apoyo en labores de cuidado

Registro fotográfico:



Fuente: DIDECO, 2025.

**MONTO INVERSIÓN 2025: \$57.900.000.-**

## 2.27. PROGRAMA FOMENTO PRODUCTIVO TURISMO Y PESCA

### 1. PROGRAMA DE PROMOCIÓN Y COMERCIALIZACIÓN

Con el objetivo de visibilizar los atractivos turísticos que caracterizan la comuna de Teodoro Schmidt, se crea el programa de promoción y comercialización, el cual muestre una oferta formal del destino turístico de Teodoro Schmidt a través de redes sociales, entregando información oficial, relevante y atractiva de los destinos (sitios) y servicios posibles de encontrar en la comuna de Teodoro Schmidt.

Esto se realizó mediante el levantamiento de información audiovisual de calidad para redes sociales, material que permita la captación de visitantes según el turismo específico que ofrece el destino comunal Teodoro Schmidt

### 2. PROGRAMA DE ORDENANZAS Y REGLAMENTOS MUNICIPALES PARA EL FORTALECIMIENTO DE LA ACTIVIDAD TURÍSTICA.

Para fomentar una dinámica turística sostenible en la comuna de T. Schmidt, resulta fundamental poner en valor sus recursos naturales, culturales y patrimoniales, tales como el litoral costero, humedales, la identidad mapuche y los paisajes rurales que caracterizan la zona. Para ello, se requiere una planificación estratégica con enfoque de sustentabilidad ambiental, liderada por el sector público y articulada con un sector empresarial local que avanza hacia mayores niveles de eficiencia, innovación y competitividad.

Considerando que la actividad turística puede generar efectos de distinta naturaleza económicos, sociales, culturales y medioambientales, resulta imprescindible una adecuada planificación territorial que permita anticipar y mitigar posibles consecuencias negativas, especialmente aquellas que podrían resultar irreversibles. En este marco, corresponde al municipio asumir el compromiso de salvaguardar la calidad de vida de la población, preservar y valorizar los atractivos turísticos existentes, y propiciar un entorno favorable.

### 3. PROGRAMA DE DIVERSIFICACIÓN DE PRODUCTOS TURÍSTICOS

- Primera Fiesta Tradicional de postres chilenos, “El Picarón”, diciembre 2025
- Segundo Festival Río Toltén Sin Fronteras. Teodoro Schmidt, Diciembre 2025

### 4. PROGRAMA DE CONCIENCIA TURISTICA.

- Día de los patrimonios y Festival de aves del Budi.

### 5. PROGRAMA DE PERFECCIONAMIENTO DEL CAPITAL HUMANO

- Capacitación inicial para guías turísticos.
- Gira técnica para la transferencia de conocimiento.

A continuación, se presenta registro fotográfico de las actividades:



Fuente: DIDECO, 2025.

#### 2.27.1. PESCA

Se impulsó acciones concretas para el fortalecimiento de la pesca artesanal en la comuna, destacando la formalización de pescadores mediante el apoyo en la obtención de licencias de pesca artesanal y su incorporación al Registro Pesquero Artesanal (RPA), contribuyendo a mejorar sus condiciones de desarrollo productivo. Asimismo, se mantuvo una participación activa en la Mesa Regional de Pesca Artesanal, representando las necesidades del territorio y promoviendo la articulación con instituciones públicas.

Registro fotográfico:



Fuente: DIDECO, 2025.

**MONTO TOTAL DE INVERSION 2025 \$12.000.000.-**

## 2.28. UNIDAD APOYO A PROYECTOS COMUNITARIOS

La unidad de proyectos comunitarios se creó en enero del año 2025, con el objetivo de asesorar, acompañar y postular a proyectos socio-productivos a emprendedores de la Comuna de Teodoro Schmidt.

Entre los principales hitos alcanzados durante el año 2025, destacan:

### 1. CREACIÓN Y EJECUCIÓN DE FONDO CONCURSABLE EMPRENDE AÑO 2025

Con la finalidad de entregar un aporte económico a nuevas ideas de negocio y/o fortalecer emprendimientos en etapa inicial.

- **Emprendedores beneficiarios:** 133
- **Beneficio Individual:** \$200.000
- **Monto total de inversión:** \$30.000.000.-

**Figura 19.** Ceremonia Entrega Fondo Emprnde



Fuente: DIDECO, 2025.

## 2. PROYECTOS SOCIO-PRODUCTIVOS ADJUDICADOS

En el año 2025 se adjudicaron un total de 45 proyectos en diferentes fuentes de financiamientos tales como; Fondo de Protección Ambiental, Fortalecimiento de organizaciones de interés público, Luksic, FOSIS, presidente de la república, CONADI, Sercotec, FNDR Privado, FNDR Municipal y CMPC

**Figura 20.** Fondos Adjudicados por la unidad

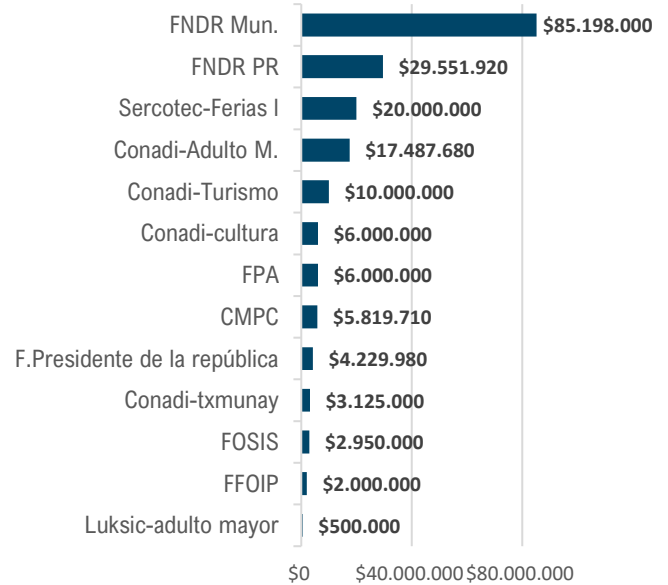

Fuente: DIDECO, 2025.

## 3. GESTION CON OTRAS ENTIDADES PUBLICAS Y PRIVADAS

Se gestionaron recursos con diferentes entidades a fin de fortalecer las acciones socio-productivas que se encuentran en desarrollo en los ámbitos; Turísticos, Capacitaciones y emprendimiento.

**Figura 21.** Fondos gestionados con entidades publicas/privadas.

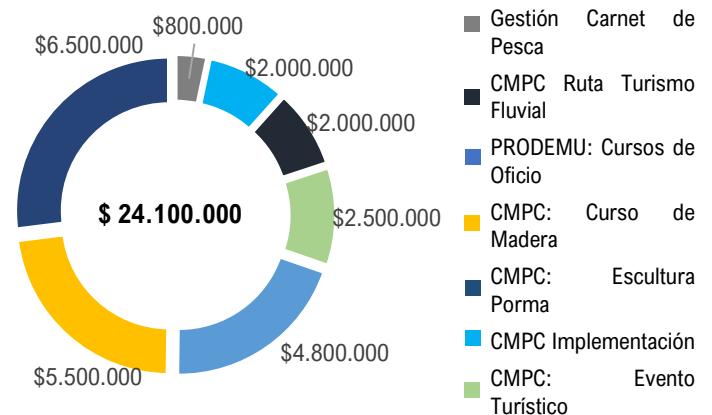

Fuente: DIDECO, 2025.

Cuenta Pública Municipalidad de Teodoro Schmidt

Cuenta  
Pública  
**2025**  
Municipalidad Teodoro Schmidt



Área Salud  
**Municipal**

 Munitodoro

### 3. SALUD MUNICIPAL

El Departamento de Salud Municipal, a través de su red de establecimientos de atención primaria, promueve el desarrollo de acciones de promoción y prevención de la salud como parte de su política institucional, orientadas a mejorar las condiciones de salud de la población y fortalecer el autocuidado en la comunidad.

En este marco, la Reforma de Salud establece el Modelo de Atención Integral de Salud, entendido como el conjunto de acciones destinadas a garantizar una atención eficiente, eficaz y oportuna, centrada en las personas, sus familias y la comunidad, más que exclusivamente en la enfermedad.

En concordancia con estos lineamientos, la Municipalidad de Teodoro Schmidt, a través del Departamento de Salud y de los establecimientos que conforman la red comunal, orienta su gestión bajo el Modelo de Atención con Enfoque Familiar y Comunitario, el cual constituye el eje principal de las estrategias de atención, promoción y prevención desarrolladas en el territorio.

- **Visión:** Ser reconocidos como un equipo de trabajo comprometido con la población a cargo, capaces de orientar y resolver las necesidades de la comunidad, usuarios y funcionarios, otorgando prestaciones de salud de calidad y con calidez.
- **Misión:** Brindar atención integral, eficiente y oportuna en el ámbito de Salud Familiar con el propósito de mejorar la calidad de vida de las personas a través de un equipo multidisciplinario capacitado, capaz de comprender, abordar los procesos y lineamientos ministeriales, considerando la diversidad cultural de la comuna.

#### Objetivos Prioritarios en la Atención Primaria de Salud.

1. Mejorar la calidad del trato al usuario.
2. Mejorar la gestión de los recursos para la realización de la atención de salud a los usuarios y su comunidad.
3. Relevar acciones de control de las enfermedades crónicas no transmisibles.
4. Integrar las acciones de la red asistencial y de la Seremi de Salud con las acciones del resto de los sectores de políticas sociales destinado a mejorar la situación de salud de la población, en el marco de los Objetivos Sanitarios al 2030 y del Plan Nacional de Salud.

Para ello, el Departamento de Salud Municipal de Teodoro Schmidt dispone de una red compuesta por siete centros de salud, de los cuales tres se encuentran ubicados en

áreas urbanas, la administración y dirección central del sistema se concentra en la localidad de Teodoro Schmidt.

#### 3.1. ESTRUCTURA DEL SISTEMA DE SALUD LOCAL

En la comuna de Teodoro Schmidt, el sistema de salud de carácter municipal constituye el principal proveedor de prestaciones sanitarias para la población. La red de atención primaria administrada por el Departamento de Salud Municipal (DSM) está conformada por los siguientes establecimientos:

1. CESFAM Teodoro Schmidt con las Posta de salud rural de Yenehue y Posta de salud rural Nohualhue.
2. CESFAM Hualpin con sus Postas de Pichichelle y Posta Porma.
3. CECOSF Barros Arana.

Desde una perspectiva territorial, la organización del sistema de salud comunal se estructura de la siguiente manera:

**Figura 22.** Distribución territorial.

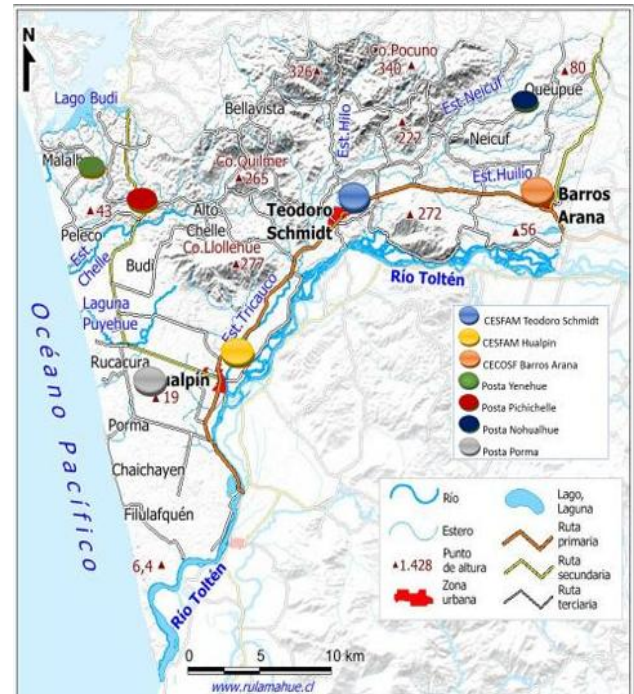

Fuente: DSM, Teodoro Schmidt

### 3.1.1. ORGANIZACIÓN DEL DEPARTAMENTO DE SALUD MUNICIPAL

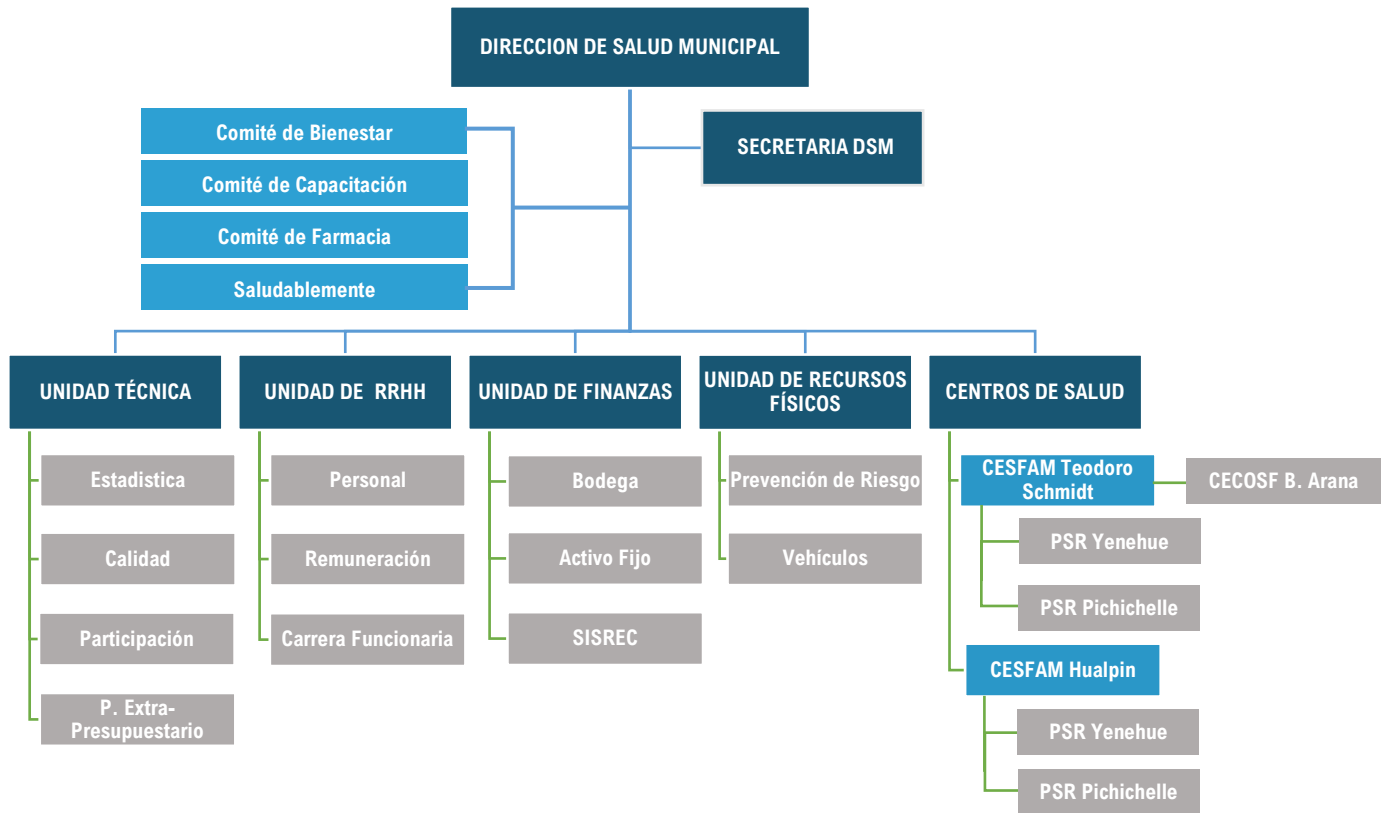

### 3.1.2. ORGANIZACIÓN CESFAM TEODORO SCHMIDT

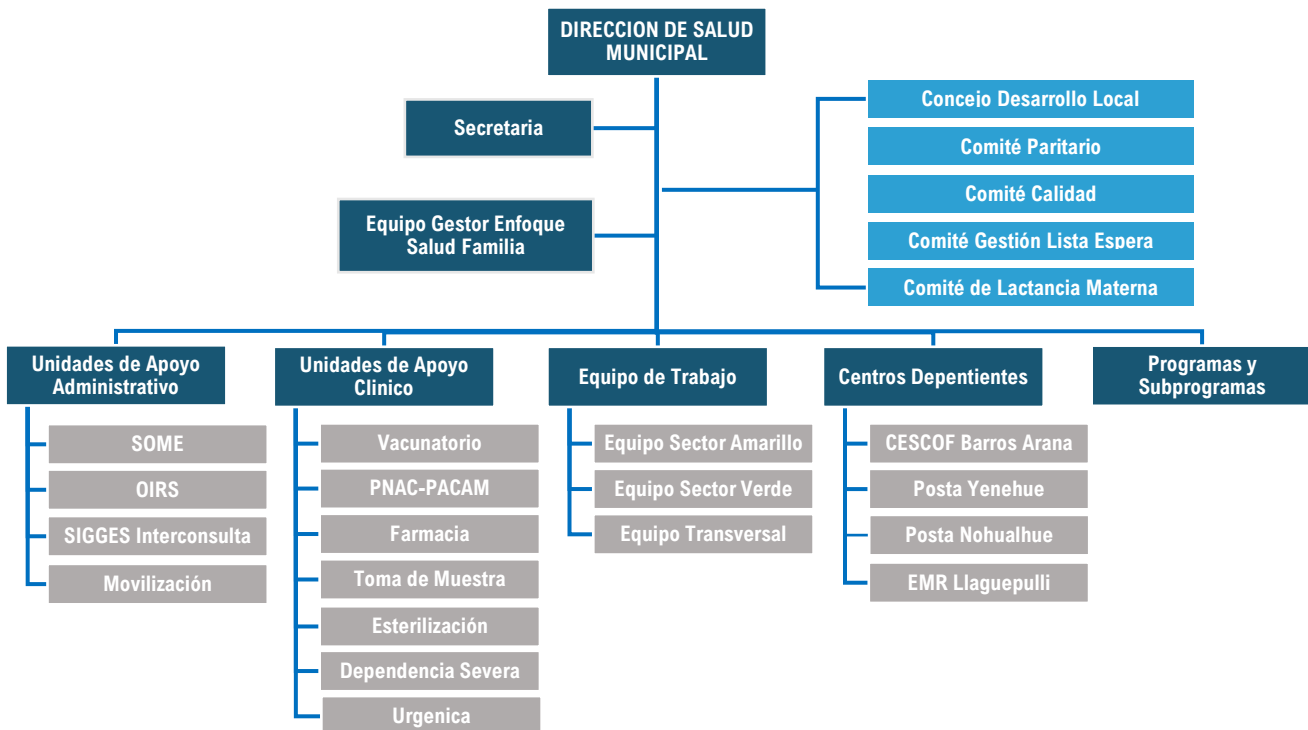

### 3.1.3. ORGANIZACIÓN CESFAM HUALPIN

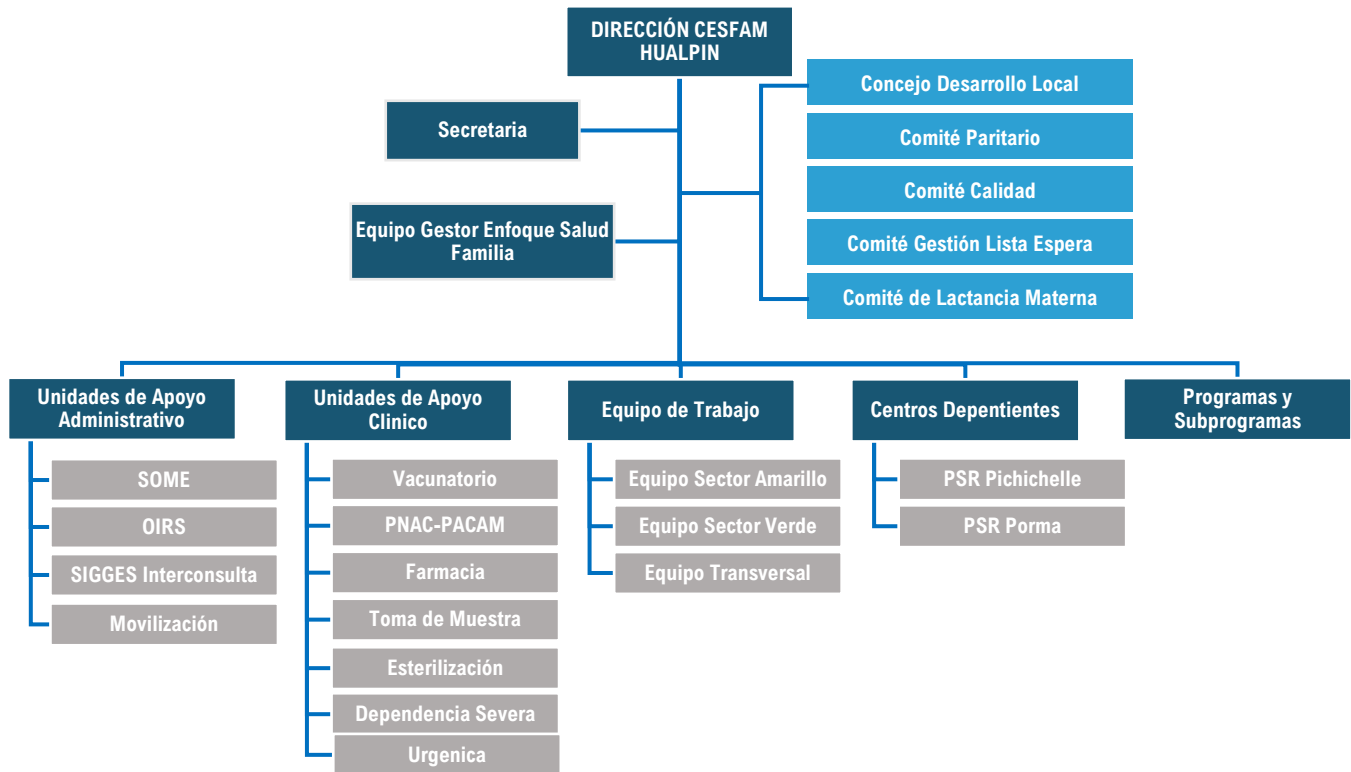

### 3.1.4. ORGANIZACIÓN CECOSF BARROS ARANA

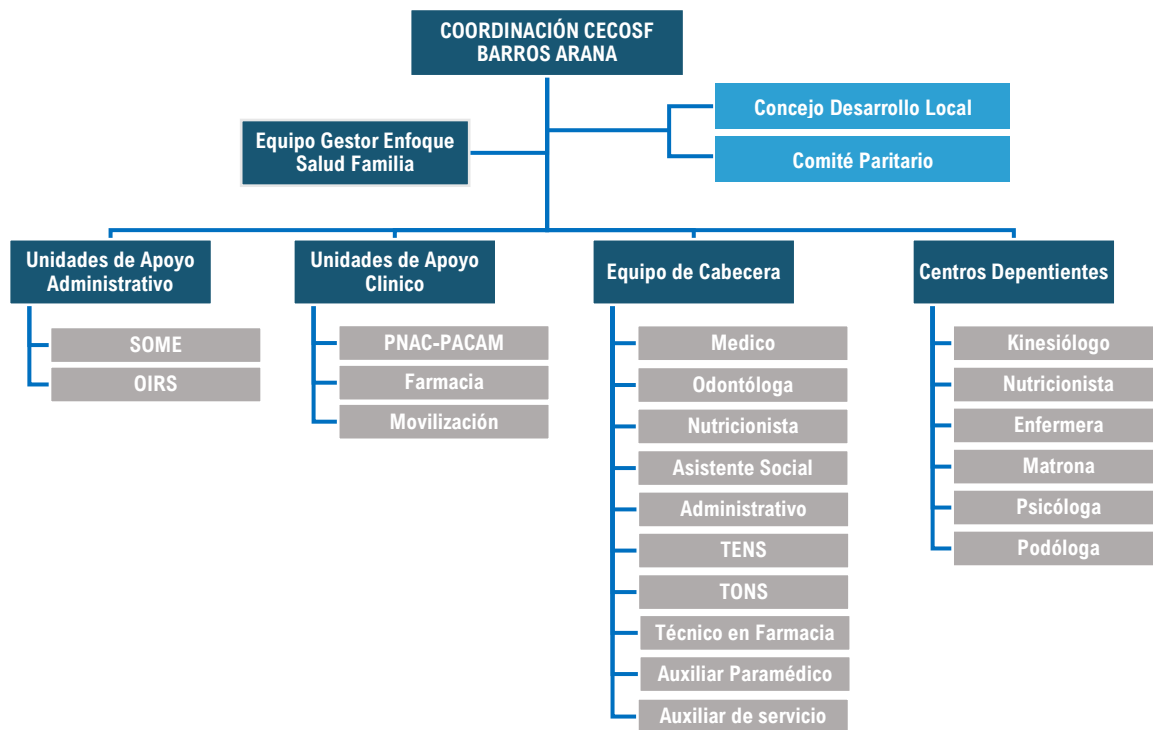

### 3.2. DOTACIÓN DE PERSONAL POR ESTABLECIMIENTO DE SALUD COMUNAL

Entre los antecedentes que informa el Departamento de Salud Municipal se encuentra la distribución de la dotación de personal por establecimiento de la red comunal de salud. A continuación, se presenta la dotación correspondiente a los años 2024 y 2025, junto con su variación y participación relativa en la estructura total del sistema.

**Tabla 10.** Centros de atención comunal.

Sector	Ubicación	Dotación 2025	Dotación 2024	Variación cantidad	Variación %	Análisis vertical % 2025
DSM Administración	Balmaceda 510 T. Schmidt	13	11	2	18,2%	7,1%
Cesfam Teodoro Schmidt	Balmaceda 510, T. Schmidt	83	86	-3	-3,5 %	45,1 %
Cesfam Hualpin	Andres Bello 320, Hualpin	58	57	1	1,8 %	31,5 %
Toltén-convenio colaboración	Elvira Leal s/n Tolten	6	6	0	0,0 %	3,3 %
Cecosf Barros Arana	Uno poniente s/n	16	16	0	0,0 %	8,7 %
Posta Pichichelle	Sector Pichichelle	2	2	0	0,0 %	1,1 %
Posta Yenehue	Sector Yenehue	2	2	0	0,0 %	1,1 %
Posta Nohualhue	Sector Nohualhue	2	1	1	100,0 %	1,1 %
Posta Porma	Sector Porma	2	2	0	0,0 %	1,1 %
<b>Total</b>		<b>184</b>	<b>183</b>	<b>1</b>	<b>—</b>	<b>100 %</b>

Fuente: DSM, 2025.

La dotación total presenta un leve aumento de 1 funcionario respecto de 2024. Destaca el incremento en DSM Administración (18,2%) y en Posta Nohualhue (100%), este último explicado por el aumento de 1 funcionario sobre una base reducida. En contraste, el CESFAM T. Schmidt evidencia una disminución de 3,5%, lo que representa la principal baja en términos absolutos.

La mayor concentración de personal en 2025 se observa en el Cesfam Teodoro Schmidt (45,1%), seguido del Cesfam Hualpin (31,5%), lo que refleja su rol central en la prestación de servicios de salud comunales. Las postas rurales, individualmente, concentran un 1,1% cada una del total de la dotación, coherente con su menor escala operativa.

### 3.3. POBLACIÓN INSCRITA Y VALIDADA POR FONASA

La población per cápita validada constituye la base de financiamiento del sistema de Atención Primaria de Salud (APS), siendo un indicador clave para la planificación, asignación de recursos y gestión sanitaria comunal.

**Tabla 11.** Evolución total de población validada.

Año	Población validada
2025	15.671
2024	15.529
2023	15.255

Fuente: DSM, 2025.

Durante el período 2023–2025, la comuna de Teodoro Schmidt presenta una tendencia de crecimiento sostenido en la población validada del sistema de Atención Primaria de Salud. En el año 2023 se registraron 15.255 personas, cifra que aumentó a 15.529 en 2024 y alcanzó 15.671 en 2025.

Entre 2024 y 2025 se observa un incremento de 142 personas, equivalente a un aumento de 0,91%, mientras que el crecimiento acumulado del período 2023–2025 corresponde a 416 personas, lo que confirma una estabilidad demográfica con leve expansión de la población adscrita.

Este comportamiento refleja una consolidación del registro per cápita comunal, asociada a procesos de validación, actualización de antecedentes y continuidad de inscripción en la red de salud, constituyéndose en un antecedente relevante para la planificación sanitaria, el financiamiento APS y la programación de recursos humanos y prestaciones para el año 2025.

La Tabla 3 muestra la distribución de la población inscrita y validada en el sistema per cápita comunal según tramo previsional FONASA para los años 2024 y 2025, incorporando el análisis de variación interanual y la participación relativa de cada tramo dentro del total de usuarios del sistema.

**Tabla 12.** Distribución por tramo previsional FONASA (análisis vertical y variación)

Categoría	Año 2025	Año 2024	Variación % 2024-2025	Variación cantidad	Análisis vertical
Sin tramo	546	824	-33,7%	-278	3,5%
FONASA A	4832	4.924	-1,9%	-92	30,8%
FONASA B	6739	6.390	+5,5%	+349	43,0%
FONASA C	1910	1.699	+12,4%	+211	12,2%
FONASA D	1644	1.692	-2,8%	-48	10,5%
<b>Total, validados</b>	<b>15.671</b>	<b>15.529</b>	<b>+0,91%</b>	<b>+142</b>	<b>100%</b>

Fuente: DSM, 2025.

- **Sin tramo:** Disminuye de 824 personas en 2024 a 546 en 2025, lo que sugiere una mejora en los procesos de clasificación previsional y registro de los usuarios dentro del sistema de salud.
- **FONASA A:** Desciende de 4.924 a 4.832 personas, reflejando una leve reducción del grupo de mayor vulnerabilidad socioeconómica, aunque continúa representando un segmento significativo de la población usuaria.
- **FONASA B:** Aumenta de 6.390 a 6.739 personas, consolidándose como el tramo con mayor concentración de usuarios, lo que evidencia un perfil socioeconómico predominante de ingresos bajos a medios en la comuna.
- **FONASA C:** Registra un incremento de 1.699 a 1.910 personas, lo que podría asociarse a procesos de movilidad socioeconómica o a cambios en la clasificación previsional de parte de la población.
- **FONASA D:** Presenta una leve disminución, pasando de 1.692 a 1.644 personas, manteniendo, no obstante, una participación relativamente menor pero estable dentro de la estructura previsional comunal.

En la siguiente tabla se observa la variación en los distintos establecimientos de salud:

**Tabla 13.** Distribución por establecimiento de salud

Validados por establecimiento	Año 2025	Año 2024	Variación %
Cesfam Teodoro Schmidt	7255	7.260	-0,07%
Cesfam Hualpin	4812	4.685	+2,71%
Cecosf Barros Arana	1919	1.842	4,18%
PSR Porma	434	447	-2,91%
PSR Pichichelle	588	617	-4,70%
PSR Yenehue	543	551	-1,45%
PSR Nohualhue	120	127	-5,51%
<b>Total Validados</b>	<b>15.671</b>	<b>15.529</b>	<b>+0,91%</b>

Fuente: DSM, 2025.

El análisis de la población validada por establecimiento para el período 2024–2025 evidencia variaciones que deben interpretarse considerando procesos administrativos internos de regularización y ordenamiento de inscripciones, más que cambios demográficos propiamente tales.

El Cesfam Teodoro Schmidt presenta una leve disminución de -0,07%, manteniéndose prácticamente estable. Esta variación se explica, en parte, por el proceso de redistribución administrativa de usuarios hacia otros establecimientos de la red comunal, dado que históricamente una parte importante de la población se encontraba inscrita en este CESFAM, aun cuando su atención efectiva se realizaba en otros centros.

En contraste, el Cesfam Hualpín registra un incremento de +2,71% y el Cecosf Barros Arana un aumento de +4,18%, lo que responde principalmente a la regularización de traslados internos, permitiendo que los usuarios queden correctamente inscritos en el establecimiento donde reciben su atención habitual.

Respecto a las Postas de Salud Rural (PSR) —Porma, Pichichelle, Yenehue y Nohualhue— se observan disminuciones leves y sostenidas, que pueden asociarse a factores como movilidad poblacional, envejecimiento de la población rural, fallecimientos, migración hacia centros urbanos, y también a ajustes administrativos en los registros per cápita.

En términos generales, el aumento global de la población validada comunal (+0,91%) se distribuye de manera diferenciada entre los establecimientos, reflejando un proceso de ordenamiento administrativo del padrón de inscritos, más que una redistribución territorial abrupta. Este ajuste fortalece la planificación sanitaria, la asignación de recursos y la gestión local de la red de Atención Primaria de Salud, constituyéndose en un avance relevante para la gestión comunal y la programación del año 2026.

### 3.4. DOTACIÓN DE FUNCIONARIOS PERCAPITA PROGRAMAS/CONVENIOS

A continuación, se presenta la dotación de funcionarios en los distintos programas y convenios de salud municipal:

**Tabla 14.** Dotación de funcionarios per cápita.

Descripción	Funcionarios 2025	Funcionarios 2024	Variación cantidad	Variación %	Análisis vertical
Director DSM	1	1	0	0	0,54
Director Cesfam	2	2	0	0	1,09
Coordinador Cecosf	1	1	0	0	0,54
Ing. en Adm. RR.HH.	1	1	0	0	0,54
Contador Auditor	1	1	0	0	0,54
Ing. En Prevención de riesgo	1	0	1	100	0,54
Médicos	7	8	-1	-12,5	3,8
Odontólogos	5	5	0	0	2,72
Químico farmacéutico	1	1	0	0	0,54
Asistente social	4	4	0	0	2,17
Enfermeras	11	9	2	22,22	5,98
Tecnólogo Médico	2	2	0	0	1,09
Matronas	5	5	0	0	2,72
Nutricionistas	5	7	-2	-28,57	2,72
Psicólogos	5	5	0	0	2,72
Kinesiólogos	6	6	0	0	3,26
Terapeuta ocupacional	2	2	0	0	1,09
Educadora de párvulos	1	1	0	0	0,54
Fonoaudiólogo	1	1	0	0	0,54
Podóloga	2	2	0	0	1,09
Asistentes dentales	5	6	-1	-16,67	2,72
Técnicos en enfermería de nivel superior	64	63	1	1,59	34,78

Técnico en Administración de nivel superior	15	16	-1	-6,25	8,15
Auxiliares paramédicos de enfermería	2	2	0	0	1,09
Administrativos	7	6	1	16,67	3,8
Conductores	17	16	1	6,25	9,24
Auxiliares de servicio	10	10	0	0	5,43
<b>Total Funcionarios</b>	<b>184</b>	<b>183</b>	<b>1</b>	<b>0,55%</b>	<b>100%</b>

Fuente: DSM, 2025.

Durante el año 2025, la dotación total del Departamento de Salud Municipal alcanza un total de 184 funcionarios, lo que representa un incremento marginal de un funcionario respecto del año 2024 (+0,55%), evidenciando una estabilidad general de la planta funcionaria. Asimismo, durante el período se incorporaron nuevos cargos a la dotación, correspondientes a Prevencionista de Riesgos, Unidad Técnica DSM, Participación Social DSM y Calidad DSM, los cuales fortalecen los ámbitos de gestión técnica, calidad, seguridad laboral y vinculación comunitaria del sistema de salud municipal.

### 3.5. ATENCIONES Y CONTROLES DE SALUD AÑO 2025, SEGÚN DATOS ESTADÍSTICA DSM

Atenciones realizadas en Policlínicos por diferentes profesionales, en Cefsam Hualpín, Cefsam T. Schmidt, Cecosf Barros Arana, Posta rural Porma, Yenehue, Nohualhue y Pichichelle, datos recopilados de plataforma.

**Tabla 15.** Cuadro comparativo año 2025-2024 del total de atenciones y controles comunales.

Atenciones y controles 2025	Atenciones y controles 2024	Variación cantidad	Variación %	Análisis vertical	
TOTAL	86.394	80.773	5621	6,96%	100%

Fuente: <https://app-estadistica.ssasur.cl/pcrem/>

Durante el año 2025 se registraron 86.394 atenciones y controles, lo que representa un aumento de 5.621 prestaciones respecto de 2024. Este incremento equivale a una variación positiva del 6,96%, evidenciando un mayor nivel de actividad asistencial del sistema de salud en comparación con el período anterior.

**Tabla 16.** Total de consultas y controles realizadas por profesionales en los centros de salud de la comuna 2025.

Profesionales	Teodoro Schmidt	Hualpín	Porma	Barros Arana	Yenehue	Pichichelle	Nohualhue
Médico	12568	9492	400	3055	636	341	141
Matrona	4002	2910	172	851	278	152	69
Enfermera	2418	1320	69	771	205	190	59
Nutricionista	1651	1105	68	561	184	134	33
Trabajador Social	381	167	0	319	0	0	0
Odontología	14623	8820	341	3618	354	504	60
Kinesiólogo Sala Ira-Era	3777	2404	32	108	81	51	14
Terapeuta Ocupacional	875	0	0	0	0	0	0
Psicólogo	2359	1175	19	902	71	28	0
Fonoaudiólogo	487	350	0	37	0	0	0
Educadora de Párvulos	354	130	0	56	55	7	0
<b>TOTAL</b>	<b>43.495</b>	<b>27.873</b>	<b>1.101</b>	<b>10.278</b>	<b>1.864</b>	<b>1.407</b>	<b>376</b>

Fuente: <https://app-estadistica.ssasur.cl/pcrem/>

#### 3.5.1. ATENCIONES AÑO 2025-2024 EN CESFAM TEODORO SCHMIDT.

El siguiente cuadro muestra la variación en la cantidad de atenciones realizadas por los funcionarios del CESFAM Teodoro Schmidt durante los años 2024 y 2025:

**Tabla 17.** Cuadro comparativo atenciones en CESFAM Teodoro Schmidt.

Profesionales	T. Schmidt 2025	T. Schmidt 2024	Variación Cantidad	Variación %	Análisis Vertical
Médico	12.568	11.069	1499	13,54 %	28,90%
Matrona	4.002	3.973	29	0,73%	9,20%
Enfermera	2.418	2.576	-158	-6,13%	5,56%
Nutricionista	1.651	1.319	332	25,17%	3,79%
Trabajador Social	381	315	66	20,95%	0,88%
Odontología	14.623	13.764	859	6,24%	33,62%
Kinesiólogo Sala Ira-Era	3.777	3.790	-13	-0,34%	8,68%
Terapeuta Ocupacional	875	1.029	-154	-14,97%	2,01%
Psicólogo	2.359	1.713	646	37,71%	5,42%
Fonoaudiólogo	487	394	93	23,60%	1,12%
Educadora de Párvulos	354	278	76	27,34%	0,81%
<b>TOTAL</b>	<b>43.495</b>	<b>40.220</b>	<b>3275</b>	<b>8,14%</b>	<b>100%</b>

Fuente: <https://app-estadistica.ssasur.cl/pcrem/>

Durante el año 2025, el total de atenciones realizadas por profesionales en Teodoro Schmidt alcanzó 43.495 prestaciones, lo que representa un incremento de 3.275 atenciones respecto de 2024, equivalente a una variación positiva del 8,14%. Desde este punto de vista las mayores concentraciones de actividad asistencial corresponden a:

- Odontología, con el 33,62% del total de atenciones.
- Médicos, con el 28,90%, consolidándose como el segundo mayor aporte a la producción asistencial.
- Matronas y Kinesiólogos (IRA-ERA), que en conjunto representan cerca del 18% de las prestaciones.

### 3.5.2. ATENCIONES AÑO 2025-2024 EN CESFAM HUALPIN

A continuación, se muestra la variación en la cantidad de atenciones realizadas por los funcionarios del CESFAM Hualpin:

**Tabla 18.** Cuadro comparativo atenciones en CESFAM Hualpin.

Profesionales	Hualpín 2025	Hualpín 2024	Variación Cantidad	Variación %	Análisis Vertical
Médico	9492	8.796	696	7,91%	34,06%
Matrona	2910	2.520	390	15,48%	10,44%
Enfermera/o	1320	1.456	-136	-9,34%	4,74%
Nutricionista	1105	673	432	64,19%	3,97%
Trabajador Social	167	161	6	3,73%	0,60%
Odontología	8820	8.480	340	4,01%	31,65%
Kinesiólogo Sala Ira-Era	2404	4.100	-1696	-41,37	8,63%
Terapeuta Ocupacional	0	93	-93	-100%	0,00%
Psicólogo	1175	523	652	124,67%	4,21%
Fonoaudiólogo	350	280	70	25,00%	1,26%
Educadora de Párvulos	130	159	-29	-18,24%	0,47%
<b>Total</b>	<b>27.873</b>	<b>27.241</b>	<b>632</b>	<b>2,32%</b>	<b>100%</b>

Fuente: <https://app-estadistica.ssasur.cl/pcrem/>

Durante el año 2025, el total de atenciones realizadas por profesionales en el establecimiento de Hualpín alcanzó 27.873 prestaciones, lo que representa un incremento de 632 atenciones en comparación con 2024, equivalente a una variación positiva del 2,32%, evidenciando un crecimiento moderado de la actividad asistencial. Desde este punto de vista las mayores concentraciones de actividad asistencial corresponden a:

- Médicos, con el 34,06% del total.
- Odontología, con el 31,65%.

Ambas áreas concentran en conjunto cerca del 66% de la producción asistencial del establecimiento.

### 3.5.3. ATENCIONES SERVICIO DE URGENCIA CESFAM TEODORO SCHMIDT

**Tabla 19.** Comparativo de atenciones servicio de urgencia Cesfam Teodoro Schmidt.

Atención de Urgencia	Teodoro Schmidt 2025	Teodoro Schmidt 2024	Teodoro Schmidt 2023	Variación Cantidad 2025-2024	Variación % 2025-2024	Análisis Vertical
Médico	14.508	15.176	14.153	-668	-4,40	99,18%
Técnico Paramédico	120	191	302	-71	-37,17	0,82%
Matrona	0	5	17	-5	-100,00%	0,00%
Kinesiólogo	0	0	0	0	0,00%	0,00%
<b>Total</b>	<b>14.628</b>	<b>15.372</b>	<b>14.472</b>	<b>-744</b>	<b>-4,84%</b>	<b>100%</b>

Fuente: <https://app-estadistica.ssasur.cl/pcrem/>

Durante el año 2025, el total de atenciones de urgencia en Teodoro Schmidt alcanzó 14.628 prestaciones, lo que representa una disminución de 744 atenciones respecto de 2024, equivalente a una variación negativa del 4,84%. No obstante, el volumen de atenciones se mantiene similar al nivel observado en 2023, evidenciando una estabilidad relativa en la demanda de urgencias en el mediano plazo.

### 3.5.4. ATENCIONES SERVICIO DE URGENCIA CESFAM TEODORO SCHMIDT

**Tabla 20.** Comparativo de atenciones servicio de urgencia Cesfam Hualpín.

Atención de Urgencia	Hualpín 2025	Hualpín 2024	Hualpín 2023	Variación Cantidad 2025-2024	Variación % 2025-2024	Análisis Vertical
Médico	11.805	10.063	10.382	1742	17,31	99,81%
Técnico Paramédico	23	380	467	357	93,95%	0,19%
Matrona	0	1	4	-1	-100,00%	0,00%
Kinesiólogo	0	0	0	0	0,00%	0,00%
<b>Total</b>	<b>11.828</b>	<b>10.444</b>	<b>10.853</b>	<b>1384</b>	<b>13,25%</b>	<b>100%</b>

Fuente: <https://app-estadistica.ssasur.cl/pcrem/>

Durante el año 2025, el total de atenciones de urgencia en el establecimiento de Hualpín alcanzó 11.828 prestaciones, lo que representa un incremento de 1.384 atenciones en comparación con 2024, equivalente a una variación positiva del 13,25%, evidenciando un aumento significativo de la demanda por atención de urgencia.

### 3.5.5. RONDAS MEDICAS

La siguiente tabla muestra las rondas médicas efectuadas en la comuna durante los años 2023, 2024 y 2025:

**Tabla 21.** Rondas médicas en cada establecimiento de salud comunal.

Rondas Médicas	Rondas Efectuadas 2025	Rondas Efectuadas 2024	Rondas Efectuadas 2023	Variación Cantidad 2025-2024	Variación % 2025-2024	Análisis Vertical
Porma	76	63	61	13	20,63%	24,52%
Pichichelle	77	36	114	41	113,89%	24,84%
Barros Arana	55	26	41	29	111,54%	17,74%
Yenehue	72	61	22	11	18,03%	23,23%
Nohualhue	30	22	30	8	36,36%	9,68%
<b>TOTAL</b>	<b>310</b>	<b>208</b>	<b>268</b>	<b>102</b>	<b>49,04%</b>	<b>100%</b>

Fuente: <https://app-estadistica.ssasur.cl/pcrem/>

Durante el año 2025 se efectuaron 310 rondas médicas, lo que representa un incremento de 102 rondas respecto al 2024, equivalente a una variación positiva del 49,04%, evidenciando un fortalecimiento significativo de la estrategia de atención.

Desde el análisis vertical, la distribución de las rondas médicas en 2025 es relativamente equilibrada entre los sectores de Pichichelle (24,84%), Porma (24,52%) y Yenehue (23,23%), los que en conjunto concentran cerca del 73% del total de rondas efectuadas. En menor proporción se encuentran Barros Arana (17,74%) y Nohualhue (9,68%).

### 3.5.6. CONTROLES CARDIOVASCULARES

A continuación, se muestran los controles cardiovasculares realizados por médicos en la comuna durante los años 2023, 2024 y 2025, junto con su variación anual:

**Tabla 22.** Controles cardiovasculares medicas en CECOSF y PSR.

Controles Cardiovasculares Médicos	Médico 2025	Médico 2024	Médico 2023	Variación Cantidad 2025-2024	Variación % 2025-2024	Análisis Vertical
Porma	110	38	70	72	189,47%	10,82%
Pichichelle	116	133	121	-17	-12,78%	11,41%
Barros Arana	593	471	596	122	25,90%	58,32%
Yenehue	151	123	119	28	22,76%	14,85%
Nohualhue	47	41	37	6	14,63%	4,62%
<b>TOTAL</b>	<b>1.017</b>	<b>806</b>	<b>943</b>	<b>211</b>	<b>26,18%</b>	<b>100%</b>

Fuente: <https://app-estadistica.ssasur.cl/pcrem/>

Durante el año 2025 se registraron 1.017 Controles cardiovasculares de médicos, lo que representa un incremento de 211 prestaciones respecto de 2024, equivalente a una variación positiva del 26,18%, evidenciando un aumento significativo de la actividad médica en los sectores analizados.

Desde el análisis vertical, el sector de Barros Arana concentra la mayor proporción de atenciones médicas, con el 58,32% del total registrado en 2025, consolidándose como el principal polo de atención. Le siguen Yenehue (14,85%), Pichichelle (11,41%) y Porma (10,82%), mientras que Nohualhue presenta una participación menor (4,62%)

**Tabla 23.** Controles cardiovascular enfermera en PSR.

Establecimiento	Enfermera 2025	Enfermera 2024	Enfermera 2023	Variación Cantidad 2025-2024	Variación % 2025-2024	Análisis Vertical
Porma	37	16	23	21	131,25%	6,73%
Pichichelle	78	87	72	-9	-10,34%	14,18%
Barros Arana	342	318	244	24	7,55%	62,18%
Yenehue	69	43	72	26	60,475	12,55%
Nohualhue	24	20	11	4	20,00%	4,36%
<b>TOTAL</b>	<b>550</b>	<b>484</b>	<b>422</b>	<b>66</b>	<b>13,64%</b>	<b>100%</b>

Fuente: <https://app-estadistica.ssasur.cl/pcrem/>

Durante el año 2025 se realizaron 550 controles cardiovasculares por enfermería, lo que representa un incremento de 66 controles respecto de 2024, equivalente a una variación positiva del 13,64%, evidenciando un fortalecimiento del seguimiento cardiovascular en la red.

Desde el análisis vertical, el sector de Barros Arana concentra la mayor proporción de controles, con el 62,18% del total realizado en 2025, consolidándose como el principal punto de atención. Le siguen Pichichelle (14,18%) y Yenehue (12,55%), mientras que Porma (6,73%) y Nohualhue (4,36%) presentan participaciones menores.

**Tabla 24.** Controles cardiovascular nutricionista en PSR.

Establecimiento	Nutricionista 2025	Nutricionista 2024	Nutricionista 2023	Variación Cantidad 2025-2024	Variación % 2025-2024	Análisis Vertical
Porma	23	2	18	21	1.050,00%	5,32
Pichichelle	69	63	54	6	9,52%	15,97%
Barros Arana	249	304	243	-55	-18,09%	57,64%

Yenehue	66	55	61	11	20,00%	15,28%
Nohualhue	25	11	31	14	127,27%	5,79%
<b>TOTAL</b>	<b>432</b>	<b>435</b>	<b>407</b>	<b>-3</b>	<b>-0,69%</b>	<b>100%</b>

Fuente: <https://app-estadistica.ssasur.cl/pcrem/>

### 3.5.7. CONTROLES REALIZADOS EN CESFAM TEODORO SCHMIDT Y HUALPIN

A continuación, se presentan los controles médicos realizados en los CESFAM de Teodoro Schmidt y Hualpin:

**Tabla 25.** Comparativa controles médicos años 2023, 2024 y 2025.

Controles Médicos	Médico 2025	Médico 2024	Médico 2023	Variación Cantidad 2025-2024	Variación % 2025-2024	Análisis Vertical
Teodoro Schmidt	2180	1.359	1.347	821	60,41%	62,23%
Hualpín	1323	812	1.187	511	62,93%	37,77%
<b>TOTAL</b>	<b>3.503</b>	<b>2.171</b>	<b>2.534</b>	<b>1332</b>	<b>61,35%</b>	<b>100%</b>

Fuente: <https://app-estadistica.ssasur.cl/pcrem/>

Durante el año 2025, a nivel comunal se realizaron 3.503 controles médicos, lo que representa un incremento de 1.332 controles respecto de 2024, equivalente a una variación positiva del 61,35%, evidenciando un aumento muy significativo de la actividad médica en comparación con el período anterior.

Desde el análisis vertical, el establecimiento de Teodoro Schmidt concentra la mayor proporción de controles médicos realizados en 2025, con el 62,23% del total comunal, mientras que Hualpín aporta el 37,77% restante. Esto refleja una mayor carga asistencial en Teodoro Schmidt, sin perjuicio del crecimiento relevante observado en ambos establecimientos

En la siguiente tabla se presentan los controles de enfermería realizados en CESFAM Teodoro Schmidt y Hualpin

**Tabla 26.** Comparativa controles enfermería años 2023, 2024 y 2025.

Controles Enfermero/a	Enfermera 2025	Enfermera 2024	Enfermera 2023	Variación Cantidad 2025-2024	Variación % 2025-2024	Análisis Vertical
Teodoro Schmidt	1.662	2.027	1.363	-365	-18,01%	71,15%
Hualpín	674	1.159	607	-485	-41,85%	28,85%
<b>TOTAL</b>	<b>2.336</b>	<b>3.186</b>	<b>1.970</b>	<b>-850</b>	<b>-26,68%</b>	<b>100%</b>

Fuente: <https://app-estadistica.ssasur.cl/pcrem/>

Durante el año 2025, a nivel comunal se realizaron 2.336 controles de enfermería, lo que representa una disminución de 850 controles respecto de 2024, equivalente a una variación negativa del 26,68%, evidenciando una reducción relevante en la actividad de enfermería en comparación con el período anterior.

Desde el análisis vertical, el establecimiento de Teodoro Schmidt concentra la mayor proporción de controles de enfermería realizados en 2025, con el 71,15% del total comunal, mientras que Hualpín aporta el 28,85% restante. Pese a la disminución general, Teodoro Schmidt mantiene el rol principal en la ejecución de estas prestaciones.

Finalmente, se presentan los controles nutricionales realizados en CESFAM Teodoro Schmidt y Hualpin:

**Tabla 27.** Comparativa controles nutricionales años 2023, 2024 y 2025.

Controles Nutricionista	Nutricionista 2025	Nutricionista 2024	Nutricionista 2023	Variación Cantidad 2025-2024	Variación % 2025-2024	Análisis Vertical
Teodoro Schmidt	856	706	823	150	21,25%	55,19%
Hualpín	695	390	509	305	78,21	44,81%
<b>TOTAL</b>	<b>1.551</b>	<b>1.096</b>	<b>1.332</b>	<b>455</b>	<b>41,53%</b>	<b>100%</b>

Fuente: <https://app-estadistica.ssasur.cl/pcrem/>

Durante el año 2025, a nivel comunal se realizaron 1.551 controles nutricionales, lo que representa un incremento de 455 controles respecto de 2024, equivalente a una variación positiva del 41,53%, evidenciando un aumento significativo en la actividad nutricional en la comuna.

Desde el análisis vertical, el establecimiento de Teodoro Schmidt concentra el 55,19% de los controles realizados en 2025, mientras que Hualpín aporta el 44,81% restante. Esta distribución refleja una participación relevante de ambos establecimientos, con una mayor intensidad relativa del crecimiento en Hualpín.

### 3.5.8. CONTROL POR CICLO VITAL

A continuación, se presentan los controles por ciclo vital realizados por médicos en los distintos centros de salud de la comuna durante los años 2023, 2024 y 2025.

**Tabla 28.** Comparativa controles médicos por ciclo vital años 2023, 2024 y 2025.

Control Por Ciclo Vital Medico	Médico 2025	Médico 2024	Médico 2023	Variación Cantidad 2025-2024	Variación % 2025-2024	Análisis Vertical
Teodoro Schmidt	284	209	164	75	35,89%	66,67%
Hualpín	93	72	114	21	29,17%	21,83%
Porma	1	0	0	1	N/A	0,23%
Pichichelle	3	0	1	3	N/A	0,70%
Barros Arana	28	18	13	10	55,56%	6,57%
Yenehue	15	5	5	10	200,00%	3,52%
Nohualhue	2	2	0	0	0,00%	0,47%
<b>TOTAL</b>	<b>426</b>	<b>306</b>	<b>297</b>	<b>120</b>	<b>39,22%</b>	<b>100%</b>

Fuente: <https://app-estadistica.ssasur.cl/pcrem/>

Durante el año 2025 se realizaron 426 controles médicos por ciclo vital, lo que representa un incremento de 120 controles respecto de 2024, equivalente a una variación positiva del 39,22%, evidenciando un aumento significativo de la actividad médica preventiva en la comuna. Asimismo, el nivel de actividad registrado en 2025 supera al observado en 2023 (297 controles), consolidando una tendencia al alza en este tipo de prestaciones.

Desde el análisis vertical, el establecimiento de Teodoro Schmidt concentra la mayor proporción de controles realizados en 2025, con el 66,67% del total comunal, consolidándose como el principal punto de ejecución del programa. Le sigue Hualpín, con el 21,83%, mientras que los sectores rurales en su conjunto aportan el 11,50% restante, evidenciando una cobertura territorial complementaria

En la siguiente tabla se presenta la comparativa anual (2023, 2024 y 2025) de la cantidad de controles por ciclo vital a cargo de enfermería en los distintos establecimientos de salud de la comuna:

**Tabla 29.** Comparativa controles de enfermería por ciclo vital años 2023, 2024 y 2025.

Control por Ciclo Vital Enfermero/a	Enfermera 2025	Enfermera 2024	Enfermera 2023	Variación Cantidad 2025-2024	Variación % 2025-2024	Análisis Vertical
Teodoro Schmidt	593	642	1.008	-49	-7,63%	38,31%
Hualpín	450	588	438	-138	-23,47%	29,07%
Porma	31	42	23	-11	-26,19%	2,00%
Pichichelle	68	88	89	-20	-22,73%	4,39%
Barros Arana	288	263	363	25	9,51%	18,60%
Yenehue	90	50	64	40	80,00%	5,81%
Nohualhue	28	10	3	18	180,00%	1,81%
<b>TOTAL</b>	<b>1.548</b>	<b>1.683</b>	<b>1.988</b>	<b>-135</b>	<b>-8,02</b>	<b>100%</b>

Fuente: <https://app-estadistica.ssasur.cl/pcrem/>

Durante el año 2025 se realizaron 1.548 controles por ciclo vital a cargo de enfermería, lo que representa una disminución de 135 controles respecto de 2024, equivalente a una variación negativa del 8,02%, evidenciando una leve contracción de la actividad preventiva desarrollada por este estamento a nivel comunal. Asimismo, el nivel registrado en 2025 se mantiene por debajo del observado en 2023, año en que se alcanzaron 1.988 controles.

Desde el análisis vertical, el establecimiento de Teodoro Schmidt concentra la mayor proporción de controles realizados en 2025, con el 38,31% del total comunal, seguido por Hualpín con el 29,07% y Barros Arana con el 18,60%. En conjunto, estos tres sectores concentran más del 85% de los controles por ciclo vital efectuados por enfermería.

**Tabla 30.** Comparativa controles matrón/a por ciclo vital años 2023, 2024 y 2025.

Establecimiento	Matrona 2025	Matrona 2024	Matrona 2023	Variación Cantidad 2025-2024	Variación % 2025-2024	Análisis Vertical
Teodoro Schmidt	279	186	239	93	50,00%	47,86%
Hualpín	160	138	242	22	15,94%	27,44%
Porma	18	25	1	-7	-28,00%	3,09%
Pichichelle	11	3	7	8	266,67%	1,89%
Barros Arana	81	93	30	-12	-12,90%	13,89%
Yenehue	28	3	21	25	833,22%	4,80%
Nohualhue	6	4	0	2	50,00%	1,03%
<b>TOTAL</b>	<b>583</b>	<b>452</b>	<b>540</b>	<b>131</b>	<b>28,98%</b>	<b>100%</b>

Fuente: <https://app-estadistica.ssasur.cl/pcrem/>

Durante el año 2025 se realizaron 583 controles por ciclo vital a cargo de Matrona, lo que representa un incremento de 131 controles respecto de 2024, equivalente a una variación positiva del 28,98%. Este resultado refleja una recuperación y fortalecimiento de la actividad matronil, superando además el nivel registrado en 2023 (540 controles).

Desde el análisis vertical, el establecimiento de T. Schmidt concentra la mayor proporción de controles realizados en 2025, con el 47,86% del total comunal, consolidándose como el principal punto de ejecución de esta prestación. Le sigue Hualpín, con el 27,44%, mientras que Barros Arana aporta el 13,89%, evidenciando una participación relevante dentro de los sectores rurales.

### 3.5.9. CONTROLES DE SALUD SEXUAL Y REPRODUCTIVA

A continuación, se presenta la distribución de los controles de salud sexual y reproductiva realizados en la red comunal de salud, desagregados por establecimiento para los años 2023, 2024 y 2025. La tabla muestra el volumen de controles efectuados en cada sector, su variación entre los años 2025 y 2024, y la participación relativa de cada establecimiento dentro del total comunal de prestaciones.

**Tabla 31.** Distribución de controles de salud sexual y reproductiva por establecimiento, años 2023–2025.

Establecimiento	Controles 2025	Controles 2024	Controles 2023	Variación Cantidad 2025-2024	Variación % 2025-2024	Análisis Vertical
Teodoro Schmidt	2.155	2.555	2.677	-400	-15,66%	45,03%
Hualpín	1.602	1.277	1.844	325	25,45%	33,49%
Porma	101	103	78	-2	-1,94%	2,11%
Pichichelle	126	153	117	-27	-17,65%	2,63%
Barros Arana	556	535	407	21	3,93%	11,62%
Yenehue	201	156	144	45	28,85%	4,20%
Nohualhue	45	37	30	8	21,62%	0,94%
<b>TOTAL</b>	<b>4.786</b>	<b>4.816</b>	<b>5.297</b>	<b>-30</b>	<b>0,62%</b>	<b>100%</b>

Fuente: <https://app-estadistica.ssasur.cl/pcrem/>

Durante el año 2025 se realizaron 4.786 controles de salud sexual y reproductiva, lo que representa una leve disminución de 30 controles respecto de 2024, equivalente a una variación negativa del 0,62%, evidenciando una estabilidad general en el nivel de actividad comunal. No obstante, el volumen total de controles se mantiene por debajo del registrado en 2023.

Desde el análisis vertical, el establecimiento de T. Schmidt concentra la mayor proporción de atenciones en 2025, con el 45,03% del total comunal, seguido por Hualpin, que aporta el 33,49%. En conjunto, ambos establecimientos urbanos concentran más del 78% de los controles realizados, confirmando su rol central en la provisión de esta prestación.

### 3.6. PROGRAMAS EXTRAPRESUPUESTARIOS

**Tabla 32.** Recursos programas extrapresupuestarios.

Programa	Monto 2025 (\$)	Monto 2024 (\$)
Programa apoyo al desarrollo Biopsicosocial en la red asistencial, CHCC	\$ 16.445.304	\$ 15.782.441
Programa de Capacitación y formación en APS en la red asistencial	\$ 6.560.790	\$ 6.447.884
Programa Centro Comunitario Salud Familiar (CECOSF)	\$ 120.863.429	\$ 115.954.343
Programa Detección, Intervención y Referencia Asistida para Alcohol, Tabaco y Otras Drogas (DIR)	\$ 6.344.299	\$ 6.062.609
Programa Elige Vida Sana	\$ 33.716.704	\$ 32.172.448
Programa de Equidad en Salud Rural	\$ 90.357.050	\$ 84.149.075
Programa Espacios Amigables para Adolescentes	\$ 16.170.199	\$ 15.745.082
Programa Apoyo a los Cuidados Paliativos Universales en APS	\$ 30.040.306	\$ 28.723.391
Programa de Imágenes Diagnosticas en APS	\$ 49.226.500	\$ 40.875.000
Programa Mas Adulto Mayores Autovalentes	\$ 41.663.507	\$ 41.343.258
Programa Modelo de Atención Integral de Salud Familiar y Comunitaria	\$ 9.747.813	\$ 9.315.000
Programa de Reforzamiento de la Atención de Salud integral de Niños, niñas, Adolescentes y Jóvenes vinculados a la red de Programas del Servicio Nacional de Protección Especializada Mejor niñez y servicio Nacional de Menores (SENAME)	\$ 10.083.727	\$ 9.635.669
Fondo de farmacia para enfermedades crónicas no transmisibles en APS (FOFAR)	\$ 70.565.233	\$ 79.178.985
Programa Plan Araucanía	\$ 9.013.780	\$ 9.013.780
Programa especial de salud y pueblos indígenas	\$ 500.000	\$ -
Programa de Resolutividad en APS	\$ 29.934.308	\$ 40.036.583
Programa Ges Odontológico	\$ 10.275.120	\$ 10.518.464
Programa Odontológico Integral	\$ 76.698.473	\$ 73.606.689
Mejoramiento del Acceso a la Atención Odontológica	\$ 59.396.830	\$ 56.945.448
Programa Sembrando Sonrisas	\$ 2.845.440	\$ 2.731.060
Programa contactabilidad odontológico	\$ 746.334	\$ -
Programa Estrategia de urgencia	\$ 203.384.232	\$ 163.077.203
Programa Rehabilitación integral en la red de salud	\$ 39.995.667	\$ 38.201.184
Programa Estrategias refuerzo APS para enfrentar aumento virus respiratorio	\$ 7.450.775	\$ 7.128.067
Programa Salud Respiratoria	\$ 33.921.086	\$ -
Programa Campaña de Invierno	\$ -	\$ 16.049.880
Programa de Fortalecimiento de Recursos Humano en Atención Primaria	\$ -	\$ 18.310.610
Programa Apoyo a la Salud Mental Infantil	\$ 19.070.615	\$ 18.569.050
Programa Reforzamiento de detección precoz de cáncer cervicouterino (200 kit de virus papiloma)	\$ -	\$ -
Atención domiciliaria para personas con dependencia severa y cuidadores	\$ 3.500.000	\$ -
Programa de mantenimiento a la infraestructura en APS	\$ 12.630.762	\$ -
Programa Cuidados comunitarios en APS	\$ 9.000.000	\$ -
Programa AGL Saludablemente 2025	\$ 7.000.000	\$ -
Programa Promoción de Salud	\$ 7.095.320	\$ 15.646.882
Programa Fomento a la Participación Social en APS	\$ -	\$ 18.000.000
Programa continuidad de Cuidados Preventivos y de Tratamiento en APS	\$ -	\$ 3.878.886
Comodato Laptop (1 Laptop, Marca Dell, Modelo Vostro)	\$ -	\$ -
<b>TOTAL INGRESOS</b>	<b>\$ 1.034.243.603</b>	<b>\$ 977.098.971</b>

Fuente: DSM, 2025.

### 3.6.1. DESCRIPCIÓN DE PROGRAMAS:

#### 1. PRAPS Apoyo al desarrollo biopsicosocial en la red asistencial, CHCC

**Objetivo:** Fortalecer el desarrollo infantil desde la gestación hasta el ingreso escolar, mediante la promoción de factores protectores y la prevención de riesgos psicosociales, complementando las atenciones de salud materno-infantil en la red pública.

**Tabla 33.** Programa Apoyo al desarrollo biopsicosocial.

Ítem	Descripción	Total (\$)
Recurso Humano	44 horas semanales de Educadora de Párvulos para desempeñarse en las modalidades de Apoyo al Desarrollo Infantil (MADIS)	16.445.304
Movilización	Movilización para realizar visitas domiciliarias integrales a familias con gestantes, niños/as que presenten vulnerabilidad Psicosocial	
Insumos	Adquisición de materiales de estimulación que sean requeridos para las modalidades de estimulación de la gerencia del servicio.	

Fuente: DSM, 2025.

#### 2. PRAPS capacitación y formación en APS en la red asistencial

**Objetivo:** Fortalecer las capacidades y conocimientos del personal de Atención Primaria para responder a prioridades sanitarias y al modelo de atención integral, desarrollando acciones de promoción, prevención, tratamiento y rehabilitación.

**Tabla 34.** Programa capacitación y formación en APS.

Ítem	Descripción	Total (\$)
Capacitación Universal	Realización de cursos en concordancia con el Plan Anual de Capacitación, para establecimientos de administración municipal que no son corporaciones.	6.560.790
Desarrollo Recurso Humano	Realización de actividades clasificadas en líneas formativas dirigidas a establecimientos de administración municipal.	

Fuente: DSM, 2025.

#### 3. PRAPS Centro Comunitario de Salud Familiar (CECOSF)

**Objetivo:** Mejorar el acceso, oportunidad y calidad de la atención en salud, promoviendo la participación comunitaria y el autocuidado en acciones de promoción y prevención.

**Tabla 35.** Estructura de costos del PRAPS CECOSF.

Ítem	Descripción	Total (\$)
RRHH	33 hrs Gestor comunitario	66.000.000
	44 hrs. TENS	
	22 hrs. TONS	
	22 hrs. Administrativo	
	22 hrs. Aux. de servicio	
	22 hrs. Medico	
	22 hrs. Odontólogo	
	22 hrs. Asistente Social	
Insumos	Adquisición bien y/o servicio para funcionamiento CECOSF B. Arana	54.863.427

Fuente: DSM, 2025.

#### 4. PRAPS Detección, intervención y referencia asistida para alcohol trabajo y otras drogas (DIR)

**Objetivo:** Elevar la salud de la población reduciendo el consumo riesgoso de alcohol, tabaco y otras drogas mediante intervenciones preventivas oportunas dirigidas a personas desde los 10 años en adelante.

**Tabla 36.** Desglose de recursos humanos del PRAPS DIR.

Ítem	Descripción	Total (\$)
RRHH	44 hrs Psicólogo	6.344.299

Fuente: DSM, 2025.

#### 5. PRAPS Elige vida sana

**Objetivo:** Disminuir la malnutrición por exceso en usuarios/as entre 2 a 64 años de edad inscritos/as en el sistema de atención primaria en salud.

**Tabla 37.** Desglose de costos del PRAPS Elige vida sana.

Ítem	Descripción	Total (\$)
RRHH	Nutricionista 22 Hrs/ semana Psicólogo/a: 22 Hrs/ semana Profesional Act física: 44 hr/sem Coordinación: 11 Hrs. semana	32.698.292
Insumos	Insumos requeridos para el desarrollo exclusivo de act. del programa	1.018.412

Fuente: DSM, 2025.

## 6. PRAPS Equidad en Salud Rural

**Objetivo:** Mejorar el funcionamiento de las Postas de Salud Rural mediante el cierre de brechas de recursos humanos, el fortalecimiento del modelo de atención, la mejora de la comunicación y el apoyo al trabajo comunitario.

**Tabla 38.** Reforzamiento de los equipos de rondas rurales.

Establecimiento origen ronda	RRHH	Total (\$)
Departamento de Salud T. Schmidt	44hrs semanales Medico	51.450.000
	44hrs. semanales Profesional Cat. B	
	44hrs. Conductor o TENS	

Fuente: DSM, 2025.

**Tabla 39.** Refuerzo RRHH de TENS en Postas Salud Rural.

Postas de Salud Rural	RRHH	Total (\$)
PSR Porma	1 TENS 44 Hrs.	35.280.000
PSR Nohualhue	1 TENS 44 Hrs.	
PSR Yenehue	1 TENS 44 Hrs.	
PSR Pichichelle	1 TENS 44 Hrs.	

Fuente: DSM, 2025.

**Tabla 40.** Mantenición y/o adquisición de servicio de: telefonía celular, red fija, radiocomunicaciones, Internet.

Establ.	RRHH	Total (\$)
Postas de Salud Rural	Mantenición de telefonía, red celular, red fija, radiocomunicaciones y/o internet.	3.627.050
	Operativización Y/o adquisición Radios VHF PSR	

Fuente: DSM, 2025.

## 7. PRAPS Espacio Amigable para adolescentes:

**Objetivo:** Mejorar el acceso de los y las adolescentes a la atención de Salud Integral, fortalecer conductas protectoras y potenciar la promoción de la salud para un desarrollo y crecimiento saludable.

**Tabla 41.** Desglose costos del PRAPS Espacio Amigable.

Ítem	RRHH	Total (\$)
RRHH	1 psicóloga 11 hrs. semanales	15.320.199
	1 matrona 11 hrs. semanales	
	1 nutricionista 11 hrs. semanales	
Promoción	Insumos requeridos para el desarrollo exclusivo de las actividades del programa	850.000

Fuente: DSM, 2025.

## 8. PRAPS Cuidados paliativos universales en APS; CPU

**Objetivo:** Contribuir a mejorar la calidad de vida de las personas con una enfermedad terminal o grave y de sus familias; a través del alivio del sufrimiento, bajo el modelo de atención integral de salud con enfoque familiar y comunitario, en los establecimientos de la red de APS y hospitales comunitarios.

**Tabla 42.** Estructura de costos del PRAPS CPU.

Ítem	Descripción	Total (\$)
RRHH	1 TENS 44 hrs.	19.362.375
	1 TENS 22 hrs.	
	1 Kinesióloga 22 hrs	
	1 Fonoaudióloga 16 hrs.	
	1 Asistente social 22 hrs.	
Movilización	Serv. De movilización para el transporte del personal de salud a las visitas domiciliarias del programa.	6.132.882
Insumos	Adquisición de insumos de curaciones para procedimientos clínicos en domicilio.	2.266.169
Fármacos	Adquisición de medicamentos básicos para el abordaje de los síntomas, según indicación médica y OT.	981.066
Oxigenoterapia	Adquisición de insumos para personas ingresadas con requerimiento de uso de O2.	1.297.814

Fuente: DSM, 2025.

## 9. PRAPS Mas Ama

**Objetivo:** Mantener o mejorar la condición funcional de la población de 60 años o más beneficiaria de los establecimientos de atención primaria del sector público de salud.

**Tabla 43.** Estructura de costos del PRAPS Mas Ama.

Centro de salud	Categoría	Total (\$)
DSM Teodoro Schmidt	Recurso Humano 1 Dupla (Kinesiólogo + T. Ocupacional)	35.351.286
	Insumos del Programa	727.975
	Capacitación del Programa	4.416.523
	Movilización	41.663.507

Fuente: DSM, 2025.

## 10. PRAPS Imágenes diagnósticas en APS

**Objetivo:** Contribuir a la detección precoz y el tratamiento oportuno de: cáncer de mama, cáncer de vesícula, displasia luxante de caderas, neumonía adquirida en la comunidad, asma y enfermedad pulmonar obstructiva crónica, mediante acceso a exámenes de imagenología en APS.

**Tabla 44.** Estructura de costos de Imágenes diagnósticas.

Estrategia	Descripción	Total (\$)
Detección precoz de cáncer de mama	750 mamografías a realizar en población de mujeres de 50 a 69 años (al menos 70%) y otras edades con factores de riesgo.	20.100.000
	230 ecotomografías mamarias	5.704.000
Detección precoz de displasia de cadera en lactante 3 meses de vida	100 Rx de caderas como tamizaje en lactantes de 3 meses de vida	1.100.000
Detección precoz de patología biliar y Cáncer de vesícula	700 ecotomografías abdominales prioritariamente en personas de 35-49 años	19.600.000
Diagnóstico y tto de Neumonía adquirida en la comunidad (NAC), asma en adulto y EPOC	200 Rx de tórax para diagnóstico y tratamiento de NAC, asma EPOC	2.722.500

Fuente: DSM, 2025.

## 11. PRAPS MAIS

**Objetivo:** Consolidar el Modelo Integral de Salud Familiar y Comunitaria en los establecimientos de atención primaria de salud apoyando con la entrega de recursos anuales, a aquellos establecimientos que hayan cumplido con los requisitos señalados en el presente programa: evaluación, programación y realización de acciones orientadas a disminuir brechas en su implementación.

**Tabla 45.** Estructura de costos del PRAPS MAIS.

Centro de salud	Establecimiento	Total (\$)
DSM Teodoro Schmidt	Cesfam Hualpin	3.765.384
	Cesfam Teodoro Schmidt	4.412.733
	Cecosf Barros Arana	1.569.696

Fuente: DSM, 2025.

## 12. PRAPS Reforzamiento de la atención de salud integral de niños, niñas, adolescentes y jóvenes vinculados a la red de programas del servicio de protección especializada mejor niñez y servicio nacional de menores (SENAME)

**Objetivo:** Reforzar las prestaciones de salud en APS en base a las necesidades cada NNAJ en los ámbitos de promoción, prevención y/o tratamiento, de acuerdo con el curso de la vida y con continuidad de cuidados.

**Tabla 46.** Estructura de costos del PRAPS NNAJ.

Centro	Ítem	Total (\$)
DSM Teodoro Schmidt	Asistente social 22 hrs.	10.083.727
	Asistente social (coordinación)	
	Arriendo de movilización	
	Insumo y materiales	

Fuente: DSM, 2025.

## 13. PRAPS Fondo de farmacia para enfermedades crónicas no transmisibles en APS(FOFAR)

**Objetivo:** Garantizar el acceso oportuno a medicamentos, insumos y dispositivos para el tratamiento de enfermedades crónicas en la Atención Primaria de Salud.

**Tabla 47.** Estructura de costos FOFAR.

Estrategia	Detalle	Total (\$)
Medicamentos	Según OOTT vigente	40.078.220
RRHH	01 químico/a Farmacéutico/a 44 hrs.	19.474.380
Insumos curación pie diabético	Según OOTT vigente	4.168.008
Mejora de infraestructura	Según Ord. N° 395 de 13.05.2025	6.944.262

Fuente: DSM, 2025.

## 14. PRAPS Estrategias de Intervención de urgencia en APS

**Objetivo:** Otorgar acceso a las prestaciones de urgencia de baja complejidad, asegurando un actuar oportuno y de calidad, en la resolución de las situaciones de urgencia, siendo la primera instancia de atención de la RED de Urgencia del Sistema Público de Salud.

**Tabla 48.** Estructura de costos intervención de urgencias.

Establecimiento	Modalidad	Meses	Total (\$)
SUR Teodoro Schmidt	Sur alto	Enero a diciembre	101.692.116
		Enero a diciembre	101.692.116

Fuente: DSM, 2025.

### 15. PRAPS Plan Araucanía

**Objetivo:** Mejoramiento de Centros de Salud Intercultural Mapuche, fortalecer la atención de salud Mapuche e incorporar acciones de salud Intercultural en establecimientos de APS, de la región de la Araucanía.

**Tabla 49.** Estructura de costos Plan Araucanía.

Estrategia	Detalle	Total (\$)
RRHH	Contratación facilitador intercultural (44hrs.) para asesorar a equipos de salud en atención con pertinencia cultural.	7.676.085
Viáticos	Pago viáticos Asesor Cultural	327.541
Planificación anual de actividades	Ejecución del Plan Anual del Asesor Cultural, basado en tres ejes.	1.010.154

Fuente: DSM, 2025.

### 16. PRAPS Resolutividad en APS

**Objetivo:** Mejorar la capacidad resolutiva de la APS, potenciando la accesibilidad, oportunidad, pertinencia diagnóstica en la derivación y calidad técnica en atenciones de especialidad en la APS.

**Tabla 50.** Estructura de costos Resolutividad en APS.

Centro	Sub Componente	Total (\$)
DSM	Medico gestor	1.590.724
	Oftalmología	7.350.000
Teodoro	Otorrinolaringología	10.540.000
Schmidt	Gastroenterología	9.997.440
	Tele dermatología	456.144

Fuente: DSM, 2025.

### 17. PRAPS Rehabilitación Integral en la APS

**Objetivo:** Contribuir a mejorar o mantener la participación en comunidad, la salud y la calidad de vida de adultos y personas mayores.

**Tabla 51.** Estructura de costos Rehabilitación integral.

Componente	Establ.	Ítem	Total (\$)
Rehabilitación integral en APS	Cesfam T. Schmidt	RRHH (44hrs. Kinesiología y T. ocupacional)	35.566.785
		Insumos	4.428.882
		22Hr Kinesiología	7.450.775
DSM T. Schmidt	20Hr Fonoaudiología		

Fuente: DSM, 2025.

### 18. PRAPS Salud Respiratoria

**Objetivo:** Desplegar y reforzar estrategias en atención primaria que apoyen la gestión en salud para la promoción, prevención, diagnóstico, tratamiento y rehabilitación de las enfermedades respiratorias agudas y crónicas.

**Tabla 52.** Estructura de costos Salud Respiratoria.

Componente	Establecim.	Ítem	Total (\$)
Vacunación contra la influenza, VRS y SARS-Cov.2	Cesfam T. Schmidt y dependientes del Cesfam	RRHH	5.500.000
		Movilización	2.000.000
Refuerzo para la atención de establecimientos de atención primaria durante campaña de invierno	Cesfam Teodoro Schmidt	22 hrs. medico	3.893.127
		22 hrs. kinesiólogo	2.476.754
		22 hrs. enfermero/a	1.238.377
	Cesfam Hualpin	22 hrs. medico	3.893.127
		22 hrs. kinesiólogo	2.476.754
		22 hrs. enfermero/a	1.238.377
Contratación RRHH para reforzar SIGGES	Cesfam T. Schmidt	1 digitador	11.204.570
	Cesfam Hualpin	1 digitador	

Fuente: DSM, 2025.

### 19. PRAPS Salud Mental Infantil

**Objetivo:** Aumentar la proporción de niños y niñas de 3 a 9 años con trastorno de salud mental que acceden a evaluación diagnóstica y tratamiento integral de salud con enfoque familiar y comunitario.

**Tabla 53.** Estructura de costos Salud Mental Infantil

Componente	Actividad	Total (\$)
Atención Integral de niños y niñas de 3 a 9 años por trastornos mentales	2 profesionales Psicólogos/as 44 hrs. semanales con competencia en el área de infancia	19.070.615
	Contratación de servicio de movilización para realizar VDI	
	Servicios telefónicos, adquisición de implementos u materiales o bienes para el desarrollo del PRAPS	

Fuente: DSM, 2025.

## 20. Programa Reforzamiento de detección precoz de cáncer cervicouterino

**Objetivo:** Fortalecer la detección precoz del cáncer cervicouterino mediante la aplicación de 200 kits de determinación del Virus del Papiloma Humano (VPH) en mujeres de 30 a 64 años de la comuna de Teodoro Schmidt.

**Actividad:** 200 Kits de determinación de Virus Papiloma Humano.

## 21. PRAPS Atención Domiciliaria para personas con Dependencia Severa y Cuidadores

**Objetivo:** Mantener y/o mejorar la condición de salud de la persona con dependencia severa y su cuidador, beneficiarlos del sistema público de salud e inscritos en los establecimientos de Atención Primaria, mediante atenciones de salud integrales en su domicilio en el marco del Modelo de Atención Integral en Salud Familiar y Comunitario.

**Tabla 54.** Estructura de costos.

Estrategia	Producto	Meta	Total (\$)
Entrega de pañales	Gestión de compra de pañales y entrega para personas con dependencia severa ejecutado al mes junio y diciembre	100%	3.500.000

Fuente: DSM, 2025.

## 22. PRAPS Mantenimiento de la Infraestructura de establecimiento de APS

**Objetivo:** Apoyar a los establecimientos de salud en el cumplimiento de las exigencias de Autorización Sanitaria y Acreditación relativas a sus recursos físicos y además contribuir con el mejoramiento y confort de los espacios comunes utilizados por los usuarios del establecimiento de salud.

**Tabla 55.** Estructura de costos Mantenimiento.

Comuna	Establecimiento	Monto asignado	Total (\$)
Teodoro Schmidt	Cesfam Teodoro Schmidt	2.784.842	12.630.762
	Cesfam Hualpin	9.845.920	

Fuente: DSM, 2025.

## 23. PRAPS Cuidados Comunitarios en APS

**Objetivo:** Contribuir a los cuidados comunitarios de la salud de las personas y familias en los ámbitos de promoción, prevención y rehabilitación, mediante el financiamiento de

iniciativas comunitarias que adiciones valor al trabajo de los equipos de salud e incrementen la participación de la comunidad sobre la base del enfoque intersectorial y territorial.

**Tabla 56.** Estructura de costos Cuidados Comunitarios.

Establecimiento	Nombre proyecto	Total (\$)
PSR Pichichelle y comité de salud Pichi-chelle	Formación de monitoreo de salud rural con pertinencia cultural mapuche	3.000.000
Cesfam Hualpin y cuidadores de postrados Hualpin	Aprendiendo a cuidar y a cuidarnos	6.000.000

Fuente: DSM, 2025.

## 24. PRAPS Apoyo a la gestión a nivel local en APS

**Objetivo:** Fortalecer la salud mental del personal de APS mediante un enfoque organizacional y territorial, orientado a prevenir el malestar, mejorar condiciones laborales y promover bienestar, calidad de atención y sostenibilidad del sistema de salud.

**Tabla 57.** Estructura de costos Apoyo a la gestión local

Producto	Meta	Total (\$)
Implementar al menos tres estrategias para promover ambientes laborales saludables y la salud mental del personal de atención primaria en 2025.	60% de las actividades planificadas se encuentran ejecutadas al 31 de agosto 2025	7.000.000

Fuente: DSM, 2025.

## 25. PRAPS Promoción de la salud en APS

**Objetivo:** Fortalecer el rol del municipio en la mejora de la salud y calidad de vida, mediante planes comunales de promoción que impulsen entornos saludables y mayor acceso a acciones de salud.

**Tabla 58.** Estructura de costos Mantenimiento.

Actividades	Total (\$)
Hitos comunicacionales priorizando hábitos saludables, alimentación saludable (GABAS), actividad física y salud mental	7.095.230
Evento deportivo o campeonatos deportivos	
Programas permanentes de actividad física a nivel comunal y/o programa de transporte activo escolar	
Taller educativo en calidad de vida y factores protectores	

Fuente: DSM, 2025.

## 26. PRAPS Estrategias de salud bucal

**Objetivo:** Mantener y mejorar el estado de salud bucal de la población a lo largo del curso de vida con enfoque de equidad.

**Tabla 59.** Estructura de costos Estrategias de salud bucal

Estrategias	Producto esperado	Meta	Total (\$)
Sembrando sonrisas	Entrega de un set de higiene oral que corresponde a 4 cepillos y una pasta dental para cada párvulo	380	2.845.440
	Realización de un examen de salud bucal por el/la odontólogo/a en contexto comunitario (aula u otra sala del establecimiento educacional), y registro del índice de daño por caries en dentición primaria, ceod, por medio de la inspección visual con espejo.	380	
Ges Salud Oral	Aplicación de barniz de flúor, 2 veces al año, por el/la odontólogo/a, y/o asistente dental, y/o higienista dental en aula u otra sala del establecimiento educacional	760	10.275.120
	Atención odontológica integral en personas de 60 años, considerando promoción, prevención, reparación del daño y rehabilitación mediante prótesis removibles.	30	
Atención integral	Atención odontológica integral a mujeres de 20 años o más, considerando promoción, prevención, reparación del daño y rehabilitación mediante prótesis removibles.	153	43.205.211
	Atención odontológica integral a mujeres de 20 años o más, considerando promoción, prevención, reparación del daño SIN prótesis removibles.	37	4.821.396
	Atención odontológica integral a hombres de 20 años o más, considerando promoción, prevención, reparación del daño y rehabilitación mediante prótesis removibles.	68	19.202.316
	Atención odontológica integral a hombres de 20 años o más, considerando promoción, prevención, reparación del daño SIN prótesis removibles	15	1.954.620
	Atención odontológica integral a estudiantes de enseñanza media considerando promoción, prevención y reparación del daño.	14	999.054
	Atención odontológica que considera la disminución del discomfort en contexto domiciliario en personas con dependencia severa y/o sus cuidadores	86	6.515.876
Mejoramiento del Acceso	Realización de tratamiento endodónticos en personas de 15 años y mas	40	4.080.760
	Realización de tratamientos de prótesis removibles acrílicas y/o metálicas en personas de 20 años o mas	30	3.821.670
	Realización de actividades odontológicas reparativas o de mantención en modalidad de extensión horaria dirigida a personas de 20 años o más.	4800	51.494.400
Contactabilidad	Adquisición de dispositivo móvil con Plan para la citación de usuarios del PRAPS	-	746.334

Fuente: DSM, 2025.

## 3.7. CUMPLIMIENTO METAS SANITARIAS Y DE INDICADORES DE ÍNDICE DE ACTIVIDADES DE ATENCIÓN PRIMARIA

### 3.7.1. ÍNDICE DE ACTIVIDADES DE LA ATENCIÓN PRIMARIA DE SALUD (IAAPS).

El Índice de Actividades de la Atención Primaria de Salud (IAAPS) constituye un instrumento de monitoreo y evaluación del desempeño de los establecimientos de salud, permitiendo medir el grado de cumplimiento de metas sanitarias priorizadas a nivel nacional.

**Tabla 60.** Cumplimiento de metas e indicadores del IAAPS, años 2024–2025.

N°	Ponderación 4to (2025)	Metas	Avance 2025	Avance 2024
1	4,21%	Meta 1: Modelo Asistencial, % de Centros autoevaluados MAIS	100%	100%
2.1	4,21%	Meta 2.1: N° de establecimientos funcionando de 8:00 AM a 20:00 hrs. de lunes a viernes y sábados de 9 a 13 hrs.	0,00%	100%

2.2	4,21%	Meta 2.2: % de fármacos trazadores disponibles	100%	100%
3	6,32%	Meta 3: Tasa de consultas morbilidad y controles médicos, por habitante/año	100%	77,6%
4		Meta 4: Porcentaje de consultas y controles resueltos en APS (sin derivación nivel secundario).	-	100%
4	5,26%	Meta 4: % de derivación al nivel secundario	100%	-
5	5,26%	Meta 5: Tasa de visita domiciliaria Integral	100%	59,1%
6.1a	3,16%	Meta 6.1A: Cobertura Examen de Medicina Preventiva (EMP), mujeres de 20 a 64 años	100%	85,0%
6.1b	4,21%	Meta 6.1B: Cobertura Examen de Medicina Preventiva (EMP), en hombres de 20 a 64 años	84,97%	62,1%
6.2	5,26%	Meta 6.2: Cobertura Examen de Medicina Preventiva en el adulto mayor (EMPAM), en hombres y mujeres mayor de 65 años	99,65%	81,1%
7	5,26%	Meta 7: Cobertura de evaluación del desarrollo psicomotor en niños y niñas de 12 a 23 meses bajo control	93,57%	100%
8	6,32%	Meta 8: Cobertura control salud integral a adolesc. de 10 a 19 años	100%	97,5%
9		Meta 9: Porcentaje de consulta de morbilidad odontológica en población de 0 a 19 años.	-	87,7%
9.1	5,79%	Meta 9.1: Cobertura de atención integral a personas con factores de riesgo, condicionantes de salud mental y trastornos mentales	97,36%	-
9.2	3,47%	Meta 9.2: Tasa de controles de atención integral a personas con factores de riesgo, condicionantes de salud mental y trastornos mentales	100%	-
9.3	2,32%	Meta 9.3: Personas bajo control egresadas por alta clínica de 0 o más años	100%	-
10	-	Meta 10: Cumplimiento GES cuyas acciones son de ejecución en APS	100%	-
10.1	-	Meta 10.1: Cobertura de controles de atención Integral a personas con trastornos mentales, factores de riesgo y condicionantes de la salud mental	-	0,0%
10.2	-	Meta 10.2: Tasa de controles de atención Integral a personas con trastornos mentales, factores de riesgo y condicionantes de la salud mental	-	87,9%
11	-	Meta 11: Cumplimiento GES cuyas acciones son de ejecución en APS	-	-
44		<del>Meta 11: Cobertura de vacunación anti-influenza en población objetivo definida para el año en curso</del>	100%	-
42		<del>Meta 12: Cobertura de vacunación anti-influenza en población objetivo definida para el año en curso</del>	-	100%
12	6,32%	Meta 12: Ingreso precoz de mujeres a control de embarazo	100%	
13	-	Meta 13: Ingreso precoz de mujeres a control de Embarazo		91,3%
13	6,32%	Meta 13: Cobertura de adolescentes de 15 a 19 años inscritos bajo control por método de regulación de la fertilidad	85,1%	-
14	-	Meta 14: Porcentaje de adolescentes inscritos de 15 a 19 años bajo control de regulación de fertilidad	-	92,1%
14	6,32%	Meta 14: Cobertura de Diabetes Mellitus II, en personas de 15 años y más	100%	-
15	-	Meta 15: Cobertura Diabetes Mellitus tipo 2 en personas de 15 y más años	-	93,5%
15	6,32%	Meta 15: Cobertura de Hipertensión Arterial en personas de 15 y más años	85,9%	-
16		Meta 16: Cobertura de Hipertensión Arterial en personas de 15 y más años	-	100%
16	5,26%	Meta 16: Proporción de niñas y niños menores de 3 años libre de caries en población inscrita	100%	-
17	-	Meta 17: Proporción de niñas y niños menores de 3 años libre de caries en población inscrita		79,0%
17	4,21%	Meta 17: Prevalencia de normalidad en menores de 2 años en población bajo control	100%	-
18		Meta 18: Proporción de niñas/niños menores a 6 años con estado nutricional normal		39,8%
<b>Total, cumplimiento ponderado</b>			<b>92,83%</b>	<b>82,3%</b>

Fuente: DSM, 2025.

### 3.7.2. RESUMEN CUMPLIMIENTO METAS SANITARIAS LEY 19.813 AÑO 2

Evaluación del cumplimiento de metas sanitarias de la Ley N°19.813 en APS, orientada a medir el logro de objetivos prioritarios en salud pública.

**Tabla 61.** Cumplimiento de metas sanitarias Ley N°19.813, año 2, periodo 2024–2025.

Indicador	Ponderación	Metas	Avance 2025	Avance 2024
Meta 1	12,5%	META 1. Recuperación de Desarrollo Psicomotor	100%	100%
Meta 2	12,5%	META 2. Detección precoz del Cáncer de Cuello Uterino	91,12%	91,9%
Meta 3a	6,25%	META 3a. Control con enfoque de riesgo odontológico en población 0 a 9 años	100%	100%
Meta 3b	6,25%	META 3b. Niños y niñas de 6 años libres de carias	100%	100%
Meta 4a	12,5%	META 4a. Cobertura efectiva de tratamiento DMII en personas de 15 y más años	81,01%	99,4%
Meta 4b	12,5%	META 4b. Evaluación anual del pie diabético en personas de 15 años y mas	95,30%	100%
Meta 5	12,5%	META 5. Cobertura de tratamiento en personas con Hipertensión Arterial (HTA)	84,84%	100%
Meta 6	12,5%	META 6. Prevalencia de LME en menores de 6 meses de vida	100%	100%
Meta 7	6,25%	META 7. Cobertura efectiva de tratamiento en enfermedades	100%	37,1%
Meta 8	6,25%	META 8. Establecimientos con Plan de Participación Social en Salud	100%	100%
<b>Total cumplimiento a diciembre ponderado</b>			<b>94,04%</b>	<b>94,9%</b>

Fuente: DSM, 2025.

### 3.7.3. CONSEJERÍAS INDIVIDUALES

**Tabla 62.** Número de consejerías individuales por área, años 2024–2025.

Consejerías Individuales	Actividades 2025	Actividades 2024
Actividad física y alimentación saludable	3.974	1.391
Tabaquismo	122	130
Consumo de drogas	27	17
Salud sexual y reproductiva	295	408
Regulación de fertilidad	195	217
Prevención VIH y infección de transmisión sexual (ITS)	123	58
Prevención de la transmisión vertical del VIH (embarazadas)	40	19
Desarrollo infantil integral	-	1
Otras Áreas	55	64
<b>Total</b>	<b>4.831</b>	<b>2.305</b>

Fuente: DSM, 2025.

### 3.7.4. CONSEJERÍAS FAMILIARES

**Tabla 63.** Número de consejerías familiares según tipo de intervención, año 2025.

Familia	Actividades 2025
Con riesgo psicosocial	1
Con integrante de patología crónica	33
Con integrante con problema salud mental	22
Con adulto mayor dependiente	0
Con adulto mayor con demencia	0
Con integrante con enfermedad terminal	0
Con integrante dependiente severo	4
Otras áreas de intervención	6

Fuente: DSM, 2025.

### 3.7.5. ACTIVIDADES DE PROMOCIÓN SEGÚN ESTRATEGIAS Y CONDICIONANTES ABORDADAS

Actividades	Estrategia, espacios o líneas de acción	Total Activ.	Condicionantes abordadas						Total particip.
			Actividad física	Alimentación	Ambiente libre de humo de tabaco	Factores protectores psicosociales	Factores protectores ambientales	Salud sexual y prevención de vih e its	
Eventos masivos	Comunas, comunidades.	8	1	4	1	1	0	1	283
	Espacios amigables en aps	6	1	2	0	3	0	0	185
	Lugares de trabajo	1	0	0	0	1	0	0	30
	Establecimientos educación	5	0	0	1	3	1	0	432
	Espacio intercultural	5	0	1	0	3	0	1	202
Reuniones de planificación participativa	Comunas, comunidades.	1	0	0	0	1	0	0	14
	Espacios amigables en aps	16	1	2	0	7	3	2	54
	Lugares de trabajo	1	0	0	0	1	0	0	12
	Establecimientos educación	0	0	0	0	0	0	0	0
Jornadas y seminarios	Comunas, comunidades.	0	0	0	0	0	0	0	0
	Espacios amigables en aps	1	0	0	0	1	0	0	45
	Lugares de trabajo	0	0	0	0	0	0	0	0
	Establecimientos educación	3	1	1	0	0	0	1	200
Educación grupal	Comunas, comunidades.	12	2	9	0	0	1	0	253
	Espacios amigables en aps	7	0	0	0	7	0	0	205
	Lugares de trabajo	6	0	2	0	3	0	1	89
	Establecimientos educación	11	0	0	0	8	0	3	321

Fuente: DSM, 2025.

Las actividades Comunitarias son aquellas actividades realizadas en un territorio con participación de la población, que están dirigidas a promover la salud, incrementar la calidad de vida y el bienestar de la población potenciando la capacidad de las personas y grupos para el abordaje de sus propios problemas Actividades de gestión según tipo, por espacios de acción.

Espacios de acción	Total actividades	Reuniones de gestión	Reuniones masivas de gestión	Acciones de comunicación y difusión	Preparación actividades educativas	Entrevistas	Investigación y capacitación de RRHH
Comunas, comunidades	0	0	0	0	0	0	0
Espacios amigables en aps	72	29	6	7	29	0	1
Lugares de trabajo	9	8	0	0	1	0	0
Establecimientos educacionales	16	12	0	0	4	0	0
Oficina intercultural	6	4	0	0	2	0	0
Otros	14	14	0	0	0	0	0

Fuente: DSM, 2025.

### 3.7.6. ATENCIÓN OFICINAS DE INFORMACIONES (SISTEMA INTEGRAL DE ATENCIÓN A USUARIOS) 2025

Registro de atenciones realizadas por la Oficina de Informaciones, Reclamos y Sugerencias (OIRS) en 2025, incluyendo reclamos, consultas y otros requerimientos, junto con su gestión y cumplimiento de plazos.

**Tabla 64.** Atenciones y gestión de reclamos del sistema OIRS, año 2025.

Tipo de atención	N° de atenciones en el mes					Respuestas del mes dentro de plazos legales		Reclamos respondidos fuera de plazos legales	Trans	
	Total	Hombres	Mujeres	Resp. pendientes dentro del plazo legal	Resp. pendientes fuera del plazo legal	Reclamos generados en el mes	Reclamos generados en el mes anterior		Masculino	Femenino
Total de reclamos	34	8	26	10	1	23	9	0	0	0
Trato	8	1	7	4	0	4	2	0	0	0
Competencia técnica	7	0	7	2	0	5	0	0	0	0
Infraestructura	1	0	1	0	0	1	0	0	0	0
Tiempo de espera (en sala de espera)	5	3	2	3	0	2	1	0	0	0
Tiempo de espera, por consulta especialidad (por lista de espera)	2	0	2	1	0	1	1	0	0	0
Tiempo de espera, por procedimiento (lista de espera)	0	0	0	0	0	0	0	0	0	0
Tiempo de espera, por cirugía (lista de espera)	0	0	0	0	0	0	0	0	0	0
Información	1	1	0	0	0	2	0	0	0	0
Procedimientos administrativos	1	1	0	0	0	1	0	0	0	0
Probidad administrativa	0	0	0	0	0	0	0	0	0	0
Incumplimiento garantías explícitas en salud (ges)	2	1	1	0	0	1	1	0	0	0
Incumplimiento de garantías ley ricarte soto	0	0	0	0	0	0	0	0	0	0
Incumplimiento de garantías fofar	0	0	0	0	0	0	0	0	0	0
Consultas	12683	5012	7578						0	0
Sugerencias	8	0	8						0	0
Felicitaciones	63	17	46						0	0
Solicitudes	22	7	15						0	0
SOLICITUDES LEY 20.285 (Ley de Transparencia)	0	0	0						0	0

Fuente: DSM, 2025.

### 3.7.7. VISITAS DOMICILIARIAS INTEGRALES A FAMILIAS (ESTABLECIMIENTOS APS) 2025

Registro de visitas domiciliarias integrales realizadas a familias por establecimientos de APS durante 2025, según condición de riesgo o situación de salud.

**Tabla 65.** Visitas domiciliarias integrales a familias según condición de riesgo, año 2025

Conceptos	Total
Familia con niño prematuro	2
Familia con niño recién nacido	5
Familia con niño con déficit del dsm	27
Familia con niño en riesgo vincular afectivo	0
Familia con niño < 7 meses con score de riesgo moderado de morir por neumonía	8
Familia con niño < 7 meses con score de riesgo grave de morir por neumonía	4
Familia con niño con problema respiratorio crónico o no controlado	4
Familia con niño malnutrido	1
Familia con niño con riesgo psicosocial (excluye vincular afectivo)	35
Familia con adolescente en riesgo o problema psicosocial	7
Familia con integrante con patología crónica descompensada	69
Familia con adulto mayor dependiente (excluye dependiente severo)	37
Familia con adulto mayor en riesgo psicosocial	29
Familia con gestante adolescente 10 a 14 años	0
Familia con gestante >20 años en riesgo psicosocial	20
Familia con gestante adolescente en riesgo psicosocial 15 a 19 años	3
Familia con adolescente con problema respiratorio crónico o no controlado	9
Familia con adulto con problema respiratorio crónico o no controlado	27
Familia con gestante en riesgo biomédico	0
Familia con otro riesgo psicosocial	93
Familia con integrante con problema de salud mental	60
Familia con niños/as de 5 a 9 años con problemas y/o trastornos de salud mental	43
Familia con integrante alta hospitalización precoz	3
FAMILIA CON INTEGRANTE CON MULTIMORBILIDAD CRONICA (excluye dependencia severa)	93
Familia con niños con necesidades especiales (naneas)	0
Familia con nna trans femenino/masculino	0

Fuente: DSM, 2025.

### 3.8. VEHÍCULOS CON LOS QUE SE DESARROLLA EL PLAN DE SALUD MUNICIPAL

Los vehículos municipales de salud cumplen un rol importante en el desarrollo de las actividades propias de la atención primaria de salud, como también es un aporte para la comunidad al prestar apoyo en situaciones de traslado de pacientes, transporte permanente y constante de dializados a sus centros, traslado de profesionales a rondas, a curaciones en domicilio, visitas domiciliarias integrales, rescate de pacientes inasistentes a sus controles y situaciones de urgencia.

**Tabla 66.** Vehículos para el desarrollo del plan de salud municipal

Vehículo	Marca	Año	Estado
Ambulancia	Toyota 4x4	2022	Buen Estado
Ambulancia	Mercedes Benz 4x4	2020	Regular
Ambulancia	Ford	2019	En Taller
Ambulancia	Mercedes Benz vito	2010	Regular
Ambulancia	Toyota 4x4	2024	Buen Estado
Ambulancia	Toyota 4x4	2024	En Taller
Camioneta	Toyota	2016	Regular
Camioneta	Toyota	2016	Buen Estado
Camioneta	Mitsubishi 4x4	2019	En taller
Camioneta	Mitsubishi 4x4	2019	Buen estado
Camioneta	Toyota 4x4	2024	Buen Estado
Camioneta	Toyota 4x4	2024	Buen Estado
Bus	Hyundai	2019	Buen Estado
Bus	Mercedes Benz	2025	Buen Estado
Mini Bus	Toyota	2016	Regular
Camión Médico Odontológico	Chevrolet	2016	Buen estado
Station Wagon (Jeep)	Suzuki	2018	Regular

Fuente: DSM, 2025.

**Figura 23.** Camionetas del Departamento de Salud Municipal.



Fuente: DSM, 2025.

**Figura 24.** Ambulancias del Departamento de Salud Municipal.



Fuente: DSM, 2025.

**Figura 25.** Minibuses de Dializados del Departamento de Salud Municipal.



Fuente: DSM, 2025

### 3.9. CECOSF BARROS ARANA 2025.

El presupuesto asociado al Convenio CECOSF para el año 2025 asciende a \$120.863.429.

El convenio tiene por objetivo mejorar el acceso, la oportunidad y la calidad de la atención en salud de personas, familias y comunidad, contribuyendo al mantenimiento de la salud de la población a cargo, mediante la participación comunitaria en la planificación,

ejecución y evaluación de acciones de promoción, prevención y fortalecimiento del autocuidado.

El establecimiento cuenta con una población adscrita de 2.200 personas, con 1.919 usuarios inscritos a septiembre de 2025. Fue inaugurado en diciembre de 2017.

A continuación, se presenta la dotación del CECOSF Barros Arana:

**Tabla 67.** Dotación CECOSF Barros Arana (2025).

Descripción	Cantidad	Horas Semanales
Médico	1	22 hr convenio 22 hr percápita
Odontólogo	1	22 hr convenio 22 hr percápita
Asistente Social	1	22 hr convenio 22 hr percápita
Psicólogo	1	00 hr convenio 33 hr percápita
Administrativo	1	22 hr convenio 22 hr percápita
Gestora Comunitaria	1	33 hr convenio 11 hr percápita
TENS	3	44 hr convenio 88 hr percápita
TONS	1	22 hr convenio 22 hr percápita
Técnico Farmacia	1	22 hr convenio 22 hr percápita
Auxiliar Paramédico	1	00 hr convenio 44 hr percápita
Auxiliar Servicio	1	22 hr convenio 22 hr percápita
Nutricionista	1	00 hr convenio 22 hr percápita
Conductor	1	00 hr convenio 44 hr percápita
Coordinador	1	00 hr convenio 22 hr percápita
<b>Total</b>	<b>16</b>	<b>231 hrs. percápita 418 hrs. percápita</b>

Fuente: DSM, 2025.

- **Vehículo:** Camioneta Mitsubishi doble cabina, doble tracción
- **Actividades desarrolladas:** Consultas, controles, consejerías, VDI (de Médico-Odontóloga-Asistente Social-Nutricionista-Psicólogo)
- **Funcionarios de apoyo:** Enfermera-Nutricionista-Matrona-Fonoaudiólogo-Kinesiólogo-Podóloga, Educadora de párvulos.
- **Programa atención domiciliaria:** 30 pacientes postrados intervenidos por equipo de profesionales del establecimiento y profesionales de apoyo, junto a capacitaciones mensuales de sus cuidadores.

**Procedimiento:**

- 1.- Toma de muestras (examen intraestablecimiento y domicilio).
- 2.- Visita Procedimiento a pacientes frágiles.
- 3.- Curaciones avanzadas y simples.

- **Promoción:** Actividades educativas y de apoyo con Adulto Mayor Programa AMA; Liceo B. Arana, Escuela

Alessandri; Junta de Vecino; Cuidadores Atención Domiciliaria; Trabajo organizativo con Mesa Territorial.

- **Servicios de apoyo:** Botequín Farmacéutico; Programa PNAC-PACAM; Rayos X dental; Sala multiuso para atención Salud Mental-Kinésico Musculo esquelética-Educadora de Párvulos y Fonoaudiólogo.
- **Actividades Comunitarias Masivas 2025:** Trafkintu Pulil; Taller Cardiovascular.
- **Reuniones intraestablecimiento:** viernes jornada PM (Salud Familiar-Técnica)
- **Actividad Autocuidado:** Cuarto viernes de cada mes desde 11:00 Hrs.

**Inversión ejecutada año 2024 e inaugurada año 2025**

- Bodega y sala multiuso CECOSF (Fondo Municipales)

**A) Operativos EMP**

**Figura 26.** Operativo realizado por CECOSF B. Arana.



Fuente: DSM, 2025.

**B) Actividades Masivas:**

**Figura 27.** Feria de emprendedores.



Fuente: DSM, 2025.

**Figura 28.** Trafkintu.



Fuente: DSM, 2025.

**C) Reunión Ampliada Mesa Territorial:**

**Figura 29.** Fotografías de la reunión ampliada.



Fuente: DSM, 2025.

## D) Diagnóstico Participativo

**Figura 30.** Fotografías del diagnóstico participativo



Fuente: DSM, 2025.

## 3.10. CONVENIO ENTRE UNIVERSIDADES Y EL DEPARTAMENTO DE SALUD DE TEODORO SCHMIDT

### 1.- CONVENIO UNIVERSIDAD SANTO TOMAS

A través de este convenio, alumnos de la carrera de Enfermería, Nutrición, Kinesiología, Psicología y Asistente social realizan práctica profesional en nuestras dependencias, aumentando las prestaciones de esta área en la comuna y permitiendo realizar talleres de educación a nuestra población con el propósito de educar en mejorar las condiciones de vida y los cuidados a la salud.

### 2.- CONVENIO UNIVERSIDAD CATÓLICA DE TEMUCO

A través de este convenio, alumnos de las carreras de Nutrición, Kinesiología, Fonoaudiología, Terapia Ocupacional, Tecnología Médica, Psicología, Química y Farmacia en su último año de estudios, realizan intervenciones en los grupos objetivos en el CESFAM Teodoro Schmidt. Gracias a este convenio la universidad retribuirá económicamente a La Municipalidad de Teodoro Schmidt Departamento de Salud, el valor de 2,5 Unidades de Fomento (U.F.) detallado en la modificación 2 de convenio cooperación asistencial docente de fecha 02 de enero del año 2023.

### 3.- CENTRO DE FORMACIÓN TÉCNICA IP CHILE

A través de este convenio, alumnos de la carrera de Técnico de Enfermería Nivel Superior en su último año de estudio, realizan funciones inherentes a TENS en distintas áreas clínicas permitiendo la formación integral de los alumnos, otorgando atenciones de calidad supervisados por profesionales.

### 4.- CONVENIO UNIVERSIDAD AUTÓNOMA DE CHILE

A través de este convenio, alumnos de las carreras de Medicina, Odontología, Nutrición y Dietética, Kinesiología, Enfermería, Química y Farmacia, Terapia Ocupacional, Fonoaudiología, Psicología y Asistente social en su último año de estudios, realizan intervenciones en los grupos objetivos en el CESFAM Teodoro Schmidt y Hualpín. Gracias a este convenio la universidad otorga compensaciones por utilización de campos clínicos, estos están contemplados en el apartado Sexto del convenio de asistencia-docente año 2023, entre ellos se destacan el otorgamiento de 2 becas cada año de un 60% del arancel para Magister y 2 becas cada año de un 60% de arancel para Diplomado que ofrezca la Universidad en cualquiera de sus sedes para funcionarios que se desempeñen sus funciones en Cesfam-Cecosf-Postas.

### 5.- CONVENIO UNIVESIDAD ADVENTISTA DE CHILE

A través de este convenio, los alumnos de la Universidad podrán utilizar los establecimientos de salud, como lo es el Cesfam de Teodoro Schmidt y Hualpin, Cecosf de Barros Arana para la realización de sus prácticas, en compensación por la utilización de las dependencias, la Universidad otorga realizar al menos 1 capacitación a los funcionarios del Cesfam de Teodoro Schmidt.

### 6.- CONVENIO DE APRENDIZAJE LICEO POLITECNICO PITRUFQUEN

A través de este convenio, los alumnos del Liceo Politécnico de Pitrufuquén, podrán realizar su formación Técnico Profesional Dual Nivel Medio en los establecimientos de salud, como lo es el Cesfam de Teodoro Schmidt y Hualpín.

### 7.- CONVENIO TEODORO WICKEL DE LA UNIVERSIDAD DE LA FRONTERA

A través de este convenio, se permite que realice su práctica integral final, alumna (TNS odontología), que tiene una duración de 400 horas cronológicas.

### 8.- CONVENIO CLUB DE LEONES TEMUCO PADRE LAS CASAS

A través de este convenio, la institución Club de Leones Temuco Padre las Casas aporta un equipo dental marca KAVO UNIK, usado, consiste en: sillón dental, lámpara dental, salivera y compresor. Para ser utilizado en establecimiento de salud.

## 3.11. ACTIVIDADES REALIZADAS EN HUALPÍN AÑO 2025

Durante el año 2025, las actividades desarrolladas por el Cesfam Hualpín se orientaron al fortalecimiento del trabajo comunitario, la pertinencia territorial y el desarrollo de capacidades locales, en concordancia con los lineamientos De La Atención Primaria De Salud. Estas Acciones Se estructuraron en torno a diversas estrategias, entre las que destacan la realización:

- Diagnóstico Hualpín.
- Encuentro intercultural.
- Cierre proyecto, formación de monitoras cuidadoras.
- Capacitación dirigentes de Hualpin junto a los de Barros Arana.
- Reunión Nodo sur en la comuna.

Figura 31. Fotografías de las distintas actividades.



Fuente: DSM, 2025.

### 3.12. ADQUISICIONES

**Tabla 68.** Gestión de compras públicas año 2025.

Unidad	Requerimiento	Presupuesto	Monto
DSM	Compra de 3 container y 2 bodega marítimas, DSM, Cesfam Hualpin y dental	Municipal	\$ 32.130.000
DSM	Habilitación sistema de radiocomunicaciones, centros de salud	Municipal	\$ 15.996.433
DSM	Compra de equipos computacionales de segunda mano, para área administrativa y Cesfam DSM	Municipal	\$ 5.785.693
Postas	3 desfibriladores para atención de emergencias	Municipal	\$ 5.397.840
DSM	Instalación y habilitación sistema cámaras seguridad centros de salud	Municipal	\$ 5.233.966
Cesfam T. Schmidt	Equipos computacionales y otros Cesfam t. Schmidt	Municipal	\$ 4.457.740
Cesfam T. Schmidt	Mobiliario (banquetas, sillas, escritorios, entre otros	Municipal	\$ 4.278.407
Cesfam T. Schmidt	Pc, impresoras térmicas y scanner, varias unidades del Cesfam T. Schmidt ejemplo laboratorio	Municipal	\$ 3.858.590
DSM	Repisas y cajas para bodega farmacia comunal	Municipal	\$ 1.474.410
DSM	Compra de pc, impresoras y suministros	Municipal	\$ 1.301.860
Cecosf B. Arana	Compra de test de inteligencia escala wechler	Programa	\$ 1.285.081
DSM	Estantería y cajas plásticas farmacia bodega	Programa	\$ 1.251.285
DSM	Gavetas farmacia	Programa	\$ 1.163.225
Cecosf B. Arana	Mobiliario, banquetas, sillón sala espera, entre otros	Programa	\$ 1.154.264
Cesfam Hualpin	4 tablet Cesfam Hp	Programa	\$ 1.137.678
DSM	Compra aire acondicionado farmacia comunal	Programa	\$ 1.105.510
DSM	Impresora y suministros	Municipal	\$ 999.600
Cecosf B. Arana	Mobiliario; escritorio, estantes entre otros	Programa	\$ 937.396
Dental	Compresor shulz box dental Cesfam Hualpin	Municipal	\$ 916.300
Cecosf B. Arana	Repisas metálicas bodega	Programa	\$ 884.998
DSM	Compra de cámaras de seguridad centros de salud	Municipal	\$ 880.600
Cecosf B. Arana	Equipos aire acondicionado box dental	Programa	\$ 835.380
DSM	Pc farmacia	Municipal	\$ 825.000
DSM	Compra mobiliario Prog. PASMI	Municipal	\$ 813.197
Cesfam T. Schmidt	Impresora y ups servicio imagenología	Municipal	\$ 786.185
Cesfam T. Schmidt	Bicicletas estáticas sala rehabilitación	Programa	\$ 761.600
Cecosf B. Arana	Mobiliario y otros	Programa	\$ 666.400
Cecosf B. Arana	Mobiliario plegable, trabajo terreno; toldo, mesas y sillas	Programa	\$ 601.521
Cesfam T. Schmidt	Notebook, vacunatorio	Municipal	\$ 543.982
Cesfam Hualpin	Refrigerador side, vacunatorio	Municipal	\$ 535.488
Sur Cesfam T. Schmidt	Colchones de reposición camas residentes en turno	Municipal	\$ 519.963
DSM	Buzones acrílicos centros salud, oirs	Municipal	\$ 476.000
DSM	Estación de trabajo oficina de finanzas	Municipal	\$ 440.300
DSM	Desbrozadora para mantención área verde centros salud	Municipal	\$ 298.346
DSM	Compra de taburete profesionales clínica dental	Municipal	\$ 283.196
Sur Cesfam T. Schmidt	2 sillas de ruedas	Municipal	\$ 263.985
Sur Cesfam T. Schmidt	1 sillón tipo berger atención y espera pacientes	Municipal	\$ 218.841
Posta Porma	2 biombos sala atención	Municipal	\$ 190.376
Cesfam Hualpin	2 biombos sala atención Cesfam hp	Municipal	\$ 190.376
<b>TOTAL</b>			<b>\$ 100.881.012</b>

Fuente: DSM, 2025.

**Figura 32.** Desfibriladores para atención de emergencias en PSR de la comuna.



Fuente: DSM, 2025.

**Figura 33.** Desfibrilador en PSR de Yenehue.



Fuente: DSM, 2025.

**Figura 34.** Test de inteligencia escala Wechler CECOSF Barros Arana.



Fuente: DSM, 2025.

**Figura 35.** Aire acondicionado box dental Cecosf B.



Fuente: DSM, 2025.

**Figura 36.** Bicicletas estáticas sala rehabilitación Cesfam T. Schmidt.



Fuente: DSM, 2025.

**Figura 37.** Instalación y habilitación sistema cámaras seguridad centros de salud en DSM T. Schmidt.



Fuente: DSM, 2025.

**Figura 38.** Aire acondicionado Farmacia comunal.



*Fuente: DSM, 2025.*

**Figura 39.** Taburete profesional clínica dental DSM.



*Fuente: DSM, 2025.*

**Figura 40.** Desfibrilador en PSR de Yenehue.



*Fuente: DSM, 2025.*

**Figura 41.** Mobiliario Banquetas CECOSF B. Arana.



*Fuente: DSM, 2025.*

**Figura 42.** Mobiliario Banquetas Cesfam T. Schmidt.



*Fuente: DSM, 2025.*

**Figura 43.** Mobiliario sillón sala de espera Cecosf B. Arana.



*Fuente: DSM, 2025.*

**Figura 44.** Silla de ruedas SUR Cesfam T. Schmidt.



*Fuente: DSM, 2025.*

**Figura 45.** Notebook, vacunatorio Cesfam T. Schmidt.



*Fuente: DSM, 2025.*

**Figura 46.** Tablet Cesfam Hp.

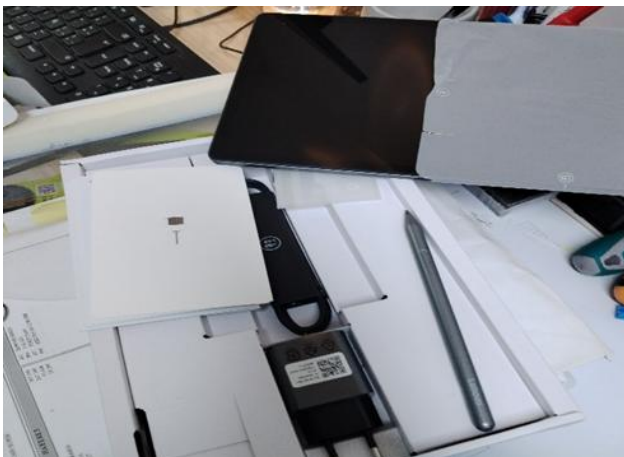

*Fuente: DSM, 2025.*

**Figura 47.** Mesas plegables Cecosf B. Arana.



*Fuente: DSM, 2025.*

**Figura 48.** Estantes Cecosf B. Arana.



*Fuente: DSM, 2025.*

**Figura 49.** Sillas plegables Cecosf B. Arana.



*Fuente: DSM, 2025.*

**Figura 50.** Mobiliario Mueble Archivador.



Fuente: DSM, 2025.

**Figura 51.** Mobiliario Mueble escritorio Cecosf B. Arana.



Fuente: DSM, 2025.

**Figura 52.** Sillón tipo Berger atención y espera pacientes SUR Cesfam T. Schmidt.



Fuente: DSM, 2025.

**Figura 53.** PC farmacia DSM T. Schmidt.



Fuente: DSM, 2025.

### 3.13. FARMACIA

#### 3.13.1. DOTACIÓN

Las farmacias de ambos CESFAM cuentan con un equipo humano altamente calificado, integrado por Técnicos en Farmacia que desempeñan funciones en modalidad de horario continuado de lunes a viernes, además de extensión horaria de lunes a sábado, con dedicación exclusiva a la unidad. Asimismo, el equipo considera la participación de un profesional Químico Farmacéutico.

Todo el personal se caracteriza por su alto nivel de compromiso con la atención de los usuarios, orientando su labor a la entrega de un servicio oportuno, seguro y de calidad.

Cabe destacar que el Químico Farmacéutico corresponde a un profesional único, quien cumple un rol de asesoría técnica para el CESFAM Teodoro Schmidt (centro base), CESFAM Hualpín, CECOSF Barros Arana y las Postas de Salud Rural de Yenehue, Nohualhue, Pichichelle y Porma.

#### 3.13.2. RECETAS

Durante el año 2025 se entregaron un total de 76.525 recetas de la comuna de Teodoro Schmidt, donde 69,9% eran de pacientes crónicos.

**Tabla 69.** Número de recetas dispensadas según tipo y variación interanual, años 2024–2025.

Recetas	2025	2024	Variación Cantidad	Análisis Horizontal
Crónico	53.256	53.560	-304	-0,57%
Morbilidad	19.819	21.049	-1.230	-5,84%
PSCV	49.033	35.419	13.614	38,45%

Fuente: <https://app-estadistica.ssasur.cl/pcrem/>

Las recetas crónicas presentan una leve disminución, lo que sugiere estabilidad en la gestión de tratamientos de largo plazo.

Las recetas por morbilidad registran una disminución moderada, posiblemente asociada a variaciones en la demanda asistencial o a una mayor resolutivez en la atención primaria.

En contraste, el PSCV muestra un aumento significativo, evidenciando una mayor cobertura y un fortalecimiento del seguimiento de personas con riesgo cardiovascular.

### 3.14. ACTIVIDADES CESFAM TEODORO SCHMIDT AÑO 2025

**Figura 54.** Intervenciones socio-sanitarias en el manejo y autocuidado de la salud de personas con Enfermedades Crónicas no Transmisibles



Fuente: DSM, 2025

**Figura 55.** Intervenciones socio-sanitarias en el manejo y autocuidado de la salud de personas con Enfermedades Crónicas no Transmisibles



Fuente: DSM, 2025

**Figura 56.** Día del Pulmón.



Fuente: DSM, 2026

**Figura 57.** Programa resolutoriedad: oftalmología



Fuente: DSM, 2026

**Figura 58.** Instalación de cámaras Cesfam T. Schmidt.



Fuente: DSM, 2026

**Figura 59.** Espacio radial.



Fuente: DSM, 2025

**Figura 60.** Día de la fibrosis pulmonar.



Fuente: DSM, 2025

**Figura 61.** Campaña toma de PAP



Fuente: DSM, 2025.

**Figura 62.** Degustación saludable.



Fuente: DSM, 2025.

**Figura 63.** Taller beneficios del PACAM.



Fuente: DSM, 2025.

**Figura 64.** Segunda versión feria saludable Sector Bellavista año 2025



Fuente: DSM, 2025.

**Figura 65.** Taller en el Marco de la promoción en salud.



Fuente: DSM, 2025.

**Figura 66.** Cuidado de la Salud Oral en la infancia



Fuente: DSM, 2025.

**Figura 67.** Actividad Color Run



*Fuente: DSM, 2025.*

**Figura 68.** Taller educativo "Salud oral".



*Fuente: DSM, 2025.*

**Figura 69.** Operativos EMP/EMPAM a población general organizaciones y comunidades.



*Fuente: DSM, 2025.*

**Figura 70.** Taller educativo "Salud Mental"



*Fuente: DSM, 2025.*



Cuenta  
Pública  
**2025**  
Municipalidad Teodoro Schmidt



# Área Seguridad Pública

## 4. SEGURIDAD PUBLICA

La Dirección de Seguridad Pública tiene como objetivo colaborar en forma directa al alcalde en las tareas de coordinación y gestión en el desarrollo, implementación, evaluación, promoción, capacitación y apoyo de acciones de prevención social y situacional, la celebración de convenios con otras entidades públicas para la aplicación de planes de reinserción social y de asistencia a víctimas, así como también la adopción de medidas en el ámbito de la seguridad pública a nivel comunal.

Seguridad Publica, efectúa seguimiento del Programa 24 Horas, conforme a convenio suscrito con Carabineros de Chile, participa e integra diferentes mesas comunales de Coordinación, planifica y ejecuta el Plan Comunal de Seguridad Publica, gestiona y coordina acciones en materia de prevención delictual, de igual forma esta encargada del funcionamiento del Sistema de Alumbrado Público Comunal.

Para el desarrollo y cumplimiento de estas funciones se cuenta con un programa presupuestario denominado Mas Vale Prevenir y de Reparación y Mantenimiento de Alumbrado Público.

### 4.1. ACTIVIDADES Y ACCIONES EN MATERIA DE SEGURIDAD CON INSTITUCIONES

#### 1. Participación en Sesiones STOP Carabineros de Chile

Durante el año 2025, así como en años anteriores, Seguridad Publica de T. Schmidt, participa en las sesiones mensuales STOP que se realizan en forma mensual, en la ciudad de Temuco, dirigidas por Prefecto de la Provincia de Cautín, con asistencia de Delegado Presidencial, Seremía Regional de Seguridad Publica, Representantes de PDI, Fiscalía, Senda, Alcaldes, Comisarios y directores de Seguridad Publica Comunales, a efecto de analizar la situación delictual por comunas, adquirir compromisos de acción y coordinar acciones de prevención.



Fuente: Departamento Seguridad Publica, 2025

#### 2. Operativos canino Teodoro Schmidt con medio ambiente

(11-03-2025) Durante la tarde del día martes 11 de marzo, se llevó a cabo un operativo de fiscalización en Barros Arana, realizado por el Inspector Municipal en colaboración con el Médico Veterinario del Programa Municipal de Tenencia Responsable de Mascotas y Seguridad Pública Municipal. El objetivo de esta fiscalización fue verificar el cumplimiento de las obligaciones de los propietarios o tenedores de mascotas, establecidas en la Ley 21.020 sobre Tenencia Responsable de Mascotas y Animales de Compañía.



Fuente: Departamento Seguridad Publica, 2025

(18-03-2025) Durante la jornada de este martes 18 de marzo, se llevó a cabo un operativo de fiscalización en la localidad de Hualpin, realizado por el Inspector Municipal en colaboración con el Médico Veterinario del Programa Municipal de Tenencia Responsable de Mascotas y Seguridad Pública Municipal. El objetivo de esta fiscalización fue verificar el cumplimiento de las obligaciones de los propietarios o tenedores de mascotas, establecidas en la Ley 21.020 sobre Tenencia Responsable de Mascotas y Animales de Compañía



Fuente: Departamento Seguridad Publica, 2025

### 3. Operativo control preventivo amenaza de incendios forestales

(14-01-2025) En una muestra de trabajo en equipo, CONAF, GRD, CMPC Forestal Mininco, Carabineros y Seguridad Pública, unieron fuerzas para llevar a cabo un operativo preventivo en lugar Ruta S-60 con Balmaceda, Teodoro Schmidt y Ruta S-60 Salida Barros Arana. El objetivo fue informar a la comunidad sobre las medidas a tomar para evitar incendios forestales y fortalecer la coordinación entre las distintas instituciones.



Fuente: Departamento Seguridad Pública, 2025.

(25-02-2025) Durante la jornada del día de hoy 25 de febrero se realizó visita en terreno en los sectores de Neicuf alto y Peñehue, esto con el propósito de recorrer sectores críticos de nuestra comuna ante amenazas de incendios forestales y también realizar recorrido aéreo en el sector de Peñehue para verificar estado del incendio que afectó al lugar el día de ayer, en la oportunidad participaron CMPC, GRD; Carabineros, y Dron de la Delegación Presidencial gestionado por Seguridad Pública, que también estuvo presente en la jornada.



Fuente: Departamento Seguridad Pública, 2025.

### 4. Seminario de seguridad Costa Araucanía, comuna Nueva Imperial

(03-11-2025) En el teatro municipal de Nueva Imperial se desarrolló el seminario de Seguridad Costa Araucanía, organizado por la Asociación de Municipio Costa Araucanía (AMCA), instancia que reunió a autoridades comunales, dirigentes sociales de las cinco comunas costeras, representantes de carabineros, PDI, AMUCH e invitados especiales, quienes conocieron la propuesta que busca dar un salto en seguridad pública para la Costa Araucanía.

El objetivo fue presentar una propuesta del plan operativo integral y mancomunado que contempla la instalación de 50 pórticos lectores de patentes de alto alcance en zonas urbanas y rurales, además de capacitar a dirigentes en materia de seguridad.



Fuente: Departamento Seguridad Pública, 2025.

### 5. Recuperación espacios públicos

(05-03-2025) Con presencia del alcalde Baldomero Santos, la directora del Fósis Araucanía Tamara Torres, directiva y socios(os) del grupo adulto mayor los años dorados, grupo motor, se entrega a la comunidad la remodelación de espacio público, plaza Los Regidores, iniciativa de adultos mayores que se preocuparon de recuperar un espacio que los hacía sentir inseguros, sino que además buscaron un espacio de encuentro, un espacio para la familia, para los niños. La Plaza Los Regidores renace no solo como un espacio físico, sino como un testimonio del esfuerzo colectivo y la unión de la comunidad de Teodoro Schmidt.



Fuente: Departamento Seguridad Pública, 2025.

## 6. Participación mesa MAIC y red infancia y familia

La Dirección de Seguridad Pública, integra y participa de la Mesa Red Infancia y Familia, y Mesa de Articulación Interinstitucional Comunal que la integran profesionales del Servicio de Salud Municipal, de los diferentes Programas Municipales Sociales, de Cultura, Deportes, Instituciones Públicas, Establecimientos Educativos, OLN, conformando una red de apoyo, donde se planifican y coordinan acciones de prevención y análisis de casos sociales que afectan a niños, niñas y adolescentes de la Comuna, es así como en el año 2025, se efectuó:

- Planificación y realización actividades dirigidas a niños, niñas, adolescentes, a sus familias y comunidad.
- Elaboración Plan Anual de Mesa Articulación.
- Charla sobre Programa Red Local de Apoyos y Cuidados.
- Charla sobre Programa de Asistencia y Re vinculación Educativos.
- Charla sobre Proyecto Fortaleciendo Factores Protectores de Nuestro Jóvenes.
- Presentación Consejo Consultivo NNA.
- Charla sobre Programa Familias de Acogida FAE Cautín.
- Charla sobre Programa de Apoyo a la Salud Mental Infantil de Niños y Niñas.
- Charla sobre Programa Cultura Municipal.
- Charla conocimiento Ley N° 21.430 sobre Garantía y Protección Integral de los Derechos de la Niñez y adolescencia.
- Charla sobre Programa Familia y Subsistema Seguridad y Oportunidades.
- Presentación del Centro Comunitario de Cuidados Barros Arana.
- Programación actividades para niños y adolescentes.



Fuente: Departamento Seguridad Pública, 2025.

## 7. Programa 24 horas, convenio con Carabineros de Chile

Conforme a Convenio de Colaboración que mantiene la Municipalidad de Teodoro Schmidt con Carabineros de Chile, para el traspaso de información referida a los niños y niñas y adolescentes que han sido vulnerados en sus derechos o por participación en hechos delictuales, derivándolos al Programa 24 Horas, para su respectiva intervención Psicosocial, durante el año 2025, han ingresado al programa 24 horas, conforme al convenio suscrito con Carabineros de Chile, 64 niños, niñas y adolescentes, 32 hombres y 32 mujeres, de los hombres 21 con vulneración de derecho y 11 como infractores de ley. En cuanto a las mujeres, 28 por vulneración de derechos y 04 como infractoras de ley.

El rango de edad de infractores como de vulneración de derechos se encuentra entre los 14 y 17 años, con mayor porcentaje con vulneración a mujeres, no así, como infractores de ley, que predomina mayor cantidad y porcentaje de hombres.

## 8. Plan de vigilancia mi barrio. Catastro Comunal de Cámaras de Televigilancia particulares

Durante el año 2025, se actualiza registro y ubicación de cámaras de televigilancia, en locales comerciales y residencias de particulares, para contar con imágenes con ocasión de la comisión de delitos o actos de violencia que ocurran en la vía pública, y que se puedan a requerimiento de Fiscalía, Carabineros o Investigaciones. Actualmente se cuentan con más de 48 sectores con cámaras de televigilancia de particulares, Teodoro Schmidt 27, Hualpin 9, Barros Arana 3 y 9 en sector rural. Su ubicación está registrada en sistema digital Google Earth, con especificación de cantidad de cámaras por local.



Fuente: Departamento Seguridad Pública, 2025.

## 4.2. EJECUCION PROGRAMA MAS VALE PREVENIR

Programa municipal de seguridad Pública “Mas Vale Prevenir” conto para el año 2025 recursos municipales por la suma de \$83.233.342.-, de los cuales se ejecutaron \$56.440.709.-, los cuales se destinaron al financiamiento de diferentes actividades de prevención, como son:

- Profesional apoyo, Patrulleros, Operadores, unidad Seguridad Pública. \$38.979.214.-
- Atención a participantes a reuniones y charlas. \$ 585.775.-
- Implementar vestimenta de prevención, equipo operativo. \$ 1.005.342.-
- Operación y Mantenimiento vehículo Patrullaje Municipal. \$ 6.708.191.-
- Operación Sala Monitoreo cámaras televigilancia. \$ 5.393.300.-
- Implementación cámaras Juzgado Policía Local. \$ 1.768.887.-
- Requerimiento Inversión Cámaras y Mobiliario Sala Monitoreo. \$ 2.000.000.-



Fuente: Departamento Seguridad Publica, 2025.

## 4.3. EJECUCION ALUMBRADO PUBLICO COMUNAL

El presupuesto asignado el año 2025 para mantención, reparación, consumo eléctrico y servicios generales fue de \$270.823.380.- de los cuales fueron ejecutados e invertidos la suma de \$240.687.455.-

Los trabajos ejecutados durante el año 2025 corresponden a:

- Consumo de Alumbrado Público Comunal \$204.068.500.-
- Servicios de mantención y Reparación Alumbrado Público \$22.436.744.-
- Luminarias Led para reparación Alumbrado Público \$13.787.411.-
- Servicios de reparación alumbrado en Porma, Barros Arana y T. Schmidt \$394.800.-

### Detalle del servicio de mantención y reparación Alumbrado Público sectores comunales urbanos Año 2025.

Se efectuó la mantención y reparación constante del sistema de alumbrado público, con empresa contratada para el efecto, dando respuestas ante las fallas en las 48 horas. Se efectuaron reparaciones de cableado, cambio de materiales, visita a terreno por corte o sobrecarga eléctrica y reposición luminarias en varios sectores, conforme detalle:

- Reposición 102 luminarias led, Localidades de Hualpin, B. Arana y T. Schmidt, \$10.066.000.-
- Instalación 03 pagodas en Plaza Teodoro Schmidt, \$535.500.-
- Habilitación 8 pagodas en plaza Teodoro Schmidt, \$238.000.-
- Habilitación Pagodas en Biblioteca de Hualpin, \$590.538.-
- Habilitación Torre iluminación con 3 focos plaza Teodoro Schmidt \$280.983.-
- Visita a terreno por desperfectos en 38 ocasiones \$2.786.000.-
- Reparaciones y mantenciones alumbrado público \$7.939.723.-

## 4.4. CONSEJO COMUNAL DE SEGURIDAD PUBLICA

La Municipalidad de Teodoro Schmidt en materia de seguridad durante el año 2025, convocó a sesiones al Consejo Comunal de Seguridad Publica en quince (12) oportunidades, realizando solo cinco (8) sesiones y cuatro

(04) no realizadas por falta quorum. En las sesiones realizadas se trataron diferentes temas como; seguimiento y evaluación del Plan Comunal de Seguridad Pública, análisis situación delictual comunal (estadística y datos STOP), análisis de casos de robos, coordinación de actividades y charlas durante el año de las distintas instituciones del Consejo para la comunidad y consejeros, avances Plan de acción preventiva año 2025, entre otras materias.



Fuente: Departamento Seguridad Pública, 2025.

El comportamiento de asistencia a sesiones durante el año 2025 de las Instituciones que conforman el Consejo Comunal de Seguridad Pública, por parte de los consejeros que los representan fue la que se indica, considerando que las sesiones están fijadas para realizarse los primeros viernes de cada Mes, de manera virtual en plataforma ZOOM, se convocó válidamente a doce (12) sesiones, de las cuales diez (04) de ellas no se realizaron por falta de quorum, por lo que sólo se efectuaron cinco (8) sesiones durante el respectivo año 2025:

Institución	Asistencia sesiones	Porcentaje asistencia
Alcalde de la Comuna Baldomero Santos	12 de 12	100,00%
Delegado Presidencial	10 de 12	83,33%
Concejal 1 de la Comuna	10 de 12	83,33%
Concejal 2 de la Comuna	7 de 12	
Consejero COSOC 1	0 de 12	
Consejero COSOC 2	0 de 12	
Servicio Agrícola y Ganadero	08 de 12	66,67%
Investigaciones de Chile	08 de 12	66,67%
Carabineros de Chile	08 de 12	66,67%
Ministerio Público	08 de 12	66,67%
SENDA	12 de 12	100,00%
SENAME	06 de 12	50,00%
Gendarmería de Chile	0 de 12	0,00%
Secretario Ejecutivo	12 de 12	100,00%

Fuente: Departamento Seguridad Pública, 2025.

Instituciones invitadas como permanentes:

Institución	Asistencia	Porcentaje Asistencia
SERNAMEG	0 de 12	0,00%
CORE – Comisión de seguridad	0 de 12	0,00%
Sernapesca	3 de 12	25,00%
Mejor niñez	0 de 12	0,00%

Fuente: Departamento Seguridad Pública, 2025.

#### 4.5. PLAN COMUNAL DE SEGURIDAD PÚBLICA

Una de las Tareas de Seguridad Pública es la ejecución del Plan Comunal de Seguridad Pública, el cual fue elaborado en base a nueva metodología entregada por Subsecretaría de Prevención del Delito, el Plan de Seguridad con vigencia 2022 - 2025 fue aprobado por el Consejo Comunal de Seguridad Pública en el mes de agosto 2022. Para el año 2025 se actualiza su ejecución lo que fue aprobado mediante Decreto Alcaldicio Exento N° 1090 de fecha 14.07.2025, con acuerdo del Consejo Comunal se Seguridad Pública y Concejo Municipal.

El Plan considera 4 propósitos con objetivos claros a cumplir, los cuales son medibles a través de indicadores de cumplimiento, ejecutando actividades contempladas en el plan de acción anual, es así como en el año 2025, conforme a los indicadores de cumplimiento refleja que en tres (3) de ellos se logra cumplir con porcentaje cumplimiento, evidenciado una baja en los delitos priorizados en la estrategia del Plan de Seguridad, como se indica en el cuadro siguiente;

A continuación, se presenta el cuadro evaluación cumplimiento de metas año 2025 Plan Comunal seguridad Pública.

**Tabla 70.** Avance 2025 de metas del plan comunal de Seguridad Publica.

Nivel	Descripción del objetivo	Nombre del indicador	Fórmula de cálculo	Meta	Ejecutado	% cumplimiento
Propósito 1	Reducir los niveles de violencia en la comuna y fortalecer las redes de apoyo a las víctimas de violencia intrafamiliar	Porcentaje de variación de casos VIF.	(N° de casos de VIF año estudio - N° de casos VIF año anterior)/número de casos de VIF año anterior	Reducir un 15%	<u>120-140</u> 140 <u>¿? - 98</u> 98	-14,29% VIF  VIF Mujer
Propósito 2	Reducir el nivel de consumo de alcohol en la vía pública, ebriedad, amenazas y daños en la Comuna.	Porcentaje de variación del consumo de alcohol en la vía pública, ebriedad, amenazas y daños.	(N° de casos consumo de alcohol en la vía pública, ebriedad, amenazas y daños año estudio – N° casos año anterior/N° casos año anterior.	Reducir un 15%	<u>647-516</u> 516	25,39%
Propósito 3	Disminuir el nivel de delitos ocurridos en las localidades urbanas y rurales de la comuna.	Variación de casos DMC (Hurto, lesiones, Robo LH y LNH, anual)	N° de casos considerados año v/s N° de casos año anterior).	Rebajar un 15%	<u>123-189</u> 189	-34,92%
Propósito 4	Detección de puntos de consumo y tráfico, y aumentar las denuncias.	Puntos Críticos.  Cantidad Denuncias.	Puntos Críticos Detectados.  N° de denuncias de consumo y tráfico de drogas año estudio v/s N° denuncias año anterior.	Al menos tres  10% más.	<b>10 puntos críticos detectados</b>  3/3	<b>10 puntos</b>  0%

Fuente: Departamento Seguridad Publica, 2025.

Durante el 2025, conforme al Plan Comunal de Seguridad Pública, se ejecutaron las siguientes actividades y acciones:

### 1. CUARTA MESA PÚBLICO-PRIVADA PROGRAMA ACCIÓN LOCAL 3.3.1

(03-03-2025) En un ambiente vibrante de entusiasmo y colaboración, el Salón Auditorio de la Municipalidad fue el epicentro de la Cuarta Mesa del Programa Acción Local, una instancia clave para fortalecer el diálogo y la acción conjunta entre la comunidad y las instituciones.

Vecinos del Polígono Urbano N° 8 se dieron cita junto a la directora del SERNAC, Marissa Brieba Winkler, además de representantes de Carabineros, Seguridad Pública, Comunicaciones, OMIL y el Programa de Cultura, con el objetivo de escuchar y responder las inquietudes del grupo motor.

Por su parte, la directora de SERNAC, destacó "Quisimos venir a trabajar en esta mesa, y a exponer en que consiste las funciones de SERNAC, cuáles son nuestras atribuciones, y cómo nosotros podemos aportar a la

ciudadanía, a través de especialmente la gestión de reclamos, informarles cuales son las vías, y de esta manera poder tener soluciones concretas para los vecinos de la comuna"

La jornada dejó en evidencia la importancia de la colaboración público-privada para generar soluciones concretas y mejorar la calidad de vida de los vecinos. ¡Un gran paso hacia una comunidad más conectada y participativa



Fuente: Departamento Seguridad Publica, 2025

## 2. Charla prevención del bullying 3.3.3

(21-03-2025) Hasta la escuela particular N°74 Alto Chelle, de nuestra comuna llegó el equipo de seguridad pública con la finalidad de entregar una charla educativa para prevenir y detectar a tiempo el Bullying. La jornada estuvo orientada a alumnos de 3° y 4° básico del establecimiento en la cual se abordaron y dieron a conocer los tipos de Bullying, y que hacer en caso de ser víctima de bullying, entre otros temas de conversación con los alumnos



Fuente: Departamento Seguridad Publica, 2025

## 3. Operativo tolerancia cero 2.1.3

(20-03-2025) Operativo realizado en la localidad de Hualpin.



Fuente: Departamento Seguridad Publica, 2025

## 4. Jornada de fiscalización localidad de Hualpin 3.1

(27-03-2025) Gracias a coordinaciones realizadas por la oficina de Seguridad Publica es que el día de ayer miércoles 26 de marzo se estuvo realizando en la localidad de Hualpin y Teodoro Schmidt un operativo de fiscalización en el que participaron la seremi de Transporte, Servicio Agrícola Ganadero, Carabineros y la subsecretaria de prevención del delito, fiscalizando a vehículos particulares, vehículos de transporte de pasajeros y de transporte de animales



Fuente: Departamento Seguridad Publica, 2025

## 5. Charla ley de responsabilidad penal adolescente 3.3.3

02-04-2025 Durante la jornada de ayer lunes y hoy martes 02 de abril el equipo de seguridad publica en conjunto con carabineros de la comuna de Teodoro Schmidt, estuvieron realizando charlas informativas en relación a la ley N° 20.084 de Responsabilidad Penal Adolescente y Ciberacoso, dirigida a alumnos de séptimo a cuarto medio del Complejo Educacional Nueva Alborada, en la oportunidad se tocaron temas relacionados con las principales características de la ley y las sanciones privativas de libertad que contempla dicha ley



Fuente: Departamento Seguridad Publica, 2025

### 6. Charla a cuidadores pacientes postrados 3.3.1

(04.04.2025) Se realiza charla sobre la oficina de seguridad pública, respecto sus funciones, atribuciones, conformación de la unidad, actividades que realiza, datos estadísticos de delitos relacionados a adultos mayores, nuevos tipos de estafas y delitos hacia adultos mayores, existencia de un Consejo Comunal de Seguridad Pública y de un Plan Comunal de Seguridad. Procedimientos de denuncias, fonos de denuncias.



Fuente: Departamento Seguridad Publica, 2025

### 7. Operativo SERNAPESCA 3.1

(14-04-2025) Como una manera de fiscalizar el transporte y traslado de productos del mar en víspera de semana santa, es que la oficina de seguridad publica en conjunto con Serna Pesca y Carabineros del Reten de Hualpin, estuvieron realizando un operativo en conjunto para fiscalizar a diferentes vehículos que se trasladaban por la ruta Toltén -Hualpin y de esta manera prevenir el traslado de productos del mar en mal estado y no respetando la cadena de frio.



Fuente: Departamento Seguridad Publica, 2025

### 8. Radio estación de la costa 3.3.2 – 2.3.3

(13-06-2025) En espacio radial municipal de emisora estación de la costa y radio Amiga, se difundió las funciones del municipio en materia de seguridad pública, conformación de la unidad, actividades programas y realizadas, coordinaciones con carabineros y otras instituciones, plan de trabajo de acuerdo al plan comunal de seguridad pública, donde y como denunciar hechos delictivos, oportunidad que estuvo carabineros de chile, solicitando a la comunidad efectuar denuncias tanto den fono denuncia seguro como en comisaria virtual.



Fuente: Departamento Seguridad Publica, 2025.

### 9. Reunión Comunidad Indígena Marileo Hueche – Nohualhue 3.1.3 - 3.3.3

(10-06-2025), En sede de la comunidad Marileo Hueche sector de Molonhue se realizó reunión con asistencia del alcalde y equipo de trabajo municipal, oportunidad que se conversó sobre materia de seguridad que afectan al sector, como abigeato, robos en vivienda y galpones, proyectos en busca de financiamiento en materia de prevención ciudadana, requerimiento de mayores rondas con carabineros, y trabajar en forma coordinada, oportunidad que se solicitó e informo sobre efectuar denuncias dando a conocer los diferentes medios, denuncia seguro, llamadas a carabineros, seguridad ciudadana entre otras, como también factibilidad de formar junta de vigilancia o integrarse a las conformadas en sectores adyacentes.



Fuente: Departamento Seguridad Publica, 2025

### 10. Reunión Comunidad Indígena Pedro Curitol - Lumahue 3.3.3

(24-06-2025) Durante la reunión se abordaron temas fundamentales para la comunidad, como la seguridad pública, realización de rondas, por robos y personas extrañas merodeando el sector, así como el mejoramiento de caminos vecinales, dando respuesta directa a las inquietudes planteadas por los propios habitantes del sector, solicitando efectuar denuncias en carabineros, ministerio público, denuncia seguro \*4242, entregando folletos con números fonos de ayuda y denuncias de diferentes instituciones.



Fuente: Departamento Seguridad Publica, 2025.

### 11. Charla el poder de la parentabilidad 1.3.1 – 2.4.1

(24-06-025) El Día de la Familia es una fecha especial organizada por la comisión local de promoción, que nos invita a reflexionar sobre el rol único que cumple cada integrante del hogar. Es una oportunidad para valorar el amor, la compañía y la fortaleza que brinda la familia en la construcción de una sociedad más justa, respetuosa y empática. En nuestra comuna conmemoramos esta jornada con una charla dedicada a fortalecer las habilidades parentales, junto a la emotiva premiación del concurso “Lo que más me gusta de mi familia”, donde niñas y niños compartieron, a través de videos, aquello que hace única y valiosa a su familia.



Fuente: Departamento Seguridad Publica, 2025

### 12. Reunión comunidad villa El Budi - Trehuaco 3.3.3

(24-06-2025), reunión con el Comité de adelanto y productividad Parcela N° 1 El Budi, del sector Trehuaco, Hualpin, abordando temas fundamentales para la comunidad, como la seguridad pública, realización de rondas preventivas, apoyo a proyectos de iluminación del sector, mejoramiento acceso camino, informado sobre el funcionamiento municipal en cuanto a seguridad pública, comprometiéndose el apoyo y trabajo coordinado en materia de prevención del sector.

### 13. Radio estación de la costa 1.3.2 - 3.3.2 – 2.3.3

(11-06-2025) Viernes en espacios radiales municipales, se difundieron las funciones de la unidad de seguridad pública, sus recursos y gestión, junto con acciones de prevención, patrullajes y proyectos 2025, además de canales y mecanismos de denuncia y apoyo a víctimas.



Fuente: Departamento Seguridad Publica, 2025.

### 14. Jornada de Fiscalización en la localidad de Hualpin 2.3.3

(23-07-2025) Realizada el día 23 de Julio, donde estuvo presente Ministerio de Transporte, Delegación Presidencial, Oficina de Seguridad Publica de la Municipalidad y Carabineros de Hualpin, donde se cursaron 13 infracciones de tránsito por manejar sin licencia de conducir..., oportunidad donde se entregaron folletería difundiendo procedimiento fonos denuncias, efectos consumo de alcohol en conductores, sancione ley tolerancia cero.



Fuente: Departamento Seguridad Publica, 2025.

**15. Reunión Comunidad Indígena Domingo Trina 3.1.3**

(31-07-2025), en sede de comunidad Domingo Trina, sector Bolil, se efectúa reunión con presencia del alcalde y equipo municipal, a efecto de conocer puntos conflictivos y de inseguridad del Sector, manifestando preocupación por robos sufridos en la comunidad, por lo que se coordina incrementar patrullajes preventivos, factibilidad de conformar junta de vigilancia, apoyo en postulación de proyectos, realización de charlas, formar grupo de WhatsApp. Se difunde y entregan folletos de procedimiento de denuncias, programa denuncia seguro, denuncia página web municipal.



Fuente: Departamento Seguridad Publica, 2025.

**16. Reunión Comunidad indígena Mozo Painen, Peleco 3.1.3. – 3.4.1**

(01-08-2025), en sede comunidad Mozo Painen sector Peleco, se efectúa reunión con presencia del alcalde y equipo municipal, a efecto de conocer puntos conflictivos y de inseguridad del Sector, conocer sus requerimientos y coordinar acciones en materia de seguridad ciudadana, factibilidad de conformar junta de vigilancia, realizar patrullajes preventivos. Se difunde y entregan folletos de procedimiento de denuncias, programa denuncia seguro, denuncia página web municipal.



Fuente: Departamento Seguridad Publica, 2025.

**17. Reunión C.I. Lorenzo Quintriqueo, sector Bolonto 3.4.1**

(02-08-2025), en sede C.I. Lorenzo Quintriqueo, se efectuó reunión con la presencia de 9 nueve comunidades, alcalde imperial, encargados de seguridad de las comunas, carabineros Imperial, a efecto conocer puntos conflictivos y de inseguridad del Sector, trabajar en forma intersectorial, conocer sus requerimientos y coordinar acciones en materia de seguridad ciudadana, formación mesa de trabajo, efectuar rondas. Se informa del trabajo y facultades de las unidades de seguridad pública municipales, incentivando la denuncia y el trabajo coordinado.

**18. Reunión Comunidad Indígena Horacio Huircan, sector Trairaico 3.1.3**

12-08-2025, en sede comité pequeños agricultores Newen Mapu, en Ex Fundo Huilio sector Trairaico, comunidad Horacio Huiracán, se efectúa reunión con presencia del alcalde, equipo municipal y concejales, a efecto de conocer puntos conflictivos y de inseguridad del Sector, conocer sus requerimientos y coordinar acciones en materia de seguridad ciudadana. Se difunde y entregan folletos de procedimiento de denuncias, programa denuncia seguro, denuncia página web municipal.



Fuente: Departamento Seguridad Publica, 2025.

### 19. Charla senda Pitrufrquén NNA consejo consultivo 4.3.2

(18-08-2025) Hasta el colegio Cristo Rey de la localidad de Teodoro Schmidt y gracias a gestiones realizadas por la oficina de seguridad pública de la comuna y en coordinación con OLN Teodoro Schmidt se llevó a cabo una charla a cargo de profesionales de SENDA Previene de la comuna de Pitrufrquén dirigida a integrantes del Consejo Consultivo de niños niñas y adolescentes de nuestra comuna. En la oportunidad se dieron a conocer los distintos tipos de drogas que se consumen en nuestro país, consecuencias de consumo, para finalizar con una actividad practica dirigida a los participantes.



Fuente: Departamento Seguridad Publica, 2025.

### 20. Reunión Comunidad Indígena Coña Quilaqueo, Sector Molonhue 3.3.3

(20.08.2025), en sector Molonhue, se efectúa reunión con C.I. Coña Quilaqueo, con presencia del alcalde, equipo municipal y concejales, donde se conversa sobre puntos conflictivos y de inseguridad del Sector, sus requerimientos. Se informa sobre funciones y atribuciones unidad seguridad pública municipal, se incentiva efectuar denuncias, levantar sus puntos de riesgos priorizarlos e informar a seguridad para trabajar coordinadamente en la prevención.

### 21. Proyecto Fortaleciendo Factores Protectores NNA, Espacio Radial, 3.2.3

(22-08-2025) en espacio radial municipal de radio estación de la costa y radio amiga, se da a conocer el trabajo que se está realizando del proyecto Fortaleciendo factores protectores de nuestros jóvenes, por parte del equipo de profesionales que lo ejecuta, informar sobre la población que se está interviniendo, NNA de 10 a 17 años y sus familias, las acciones y actividades programas y realizadas, duración del mismo

### 22. Seminario De Seguridad Costa Araucanía – Costa Segura 3.2.3

(22-08-2025) En el Teatro Municipal de Nueva Imperial se desarrolló el Seminario de Seguridad Costa Araucanía, organizado por las Direcciones de Seguridad Publica municipales a través de la Asociación de Municipios Costa Araucanía (AMCA), instancia que reunió a autoridades regionales, comunales, dirigentes sociales de las cinco comunas costeras, representantes de Carabineros, PDI, e invitados especiales, quienes conocieron la propuesta que busca dar un salto en seguridad pública para la Costa Araucanía.

El objetivo fue presentar una propuesta de plan operativo integral y mancomunado que contempla la instalación de 50 pórticos lectores de patentes de alto alcance en zonas urbanas y rurales, todo con el fin de reforzar la prevención del delito en el territorio de manera integral e interconectadas



Fuente: Departamento Seguridad Publica, 2025.

### 23. Reunión C. I. LLancaqueo, Sector Coihue 3.4.1

(23.08.2025), en sede SECTOR Copihue C. I. Francisco LLancaqueo, se efectuó reunión con la presencia de 10 diez comunidades tanto de Imperial como de Teodoro Schmidt, encargados de seguridad de las comunas, Carabineros, a efecto conocer puntos conflictivos, de inseguridad del Sector, trabajo coordinado e intersectorial, conocer sus requerimientos y coordinar acciones en materia de prevención ciudadana, formación mesa de trabajo y junta de vigilancia, efectuar rondas. Se da a conocer del trabajo y facultades de las unidades de seguridad publica municipales, a través de los diversos programas municipales, incentivando la denuncia y comprometiendo el apoyo de ambos municipios a sus requerimientos en materia de seguridad.

## 24. Charla Empoderamiento Femenino y Prevención 1.2.2

(25.08.2025), charla realizada por Fundación PRODEMU, coordinado por DIDECO programa de la Mujer y Jefas de Hogar, entrega de herramienta para fortalecer el empoderamiento femenino y prevenir la violencia intrafamiliar.



Fuente: Departamento Seguridad Publica, 2025.

## 25. CHARLA PARENTABILIDAD POSITIVA CREANDO ADOLESCENTES RESPONSABLES 1.3.1

(10.09.2025), Charla realizada por el equipo Triple P dirigida a padres, madres y cuidadores de NNA que están siendo atendidos por el proyecto de seguridad pública Fortalecer Factores Protectores de nuestros jóvenes, dicha charla se llevó a cabo el día 10 de septiembre en el salón auditorium de la municipalidad en la cual se entregaron consejos y herramientas para poder criar adolescentes responsables, resaltando la importancia de la escucha activa y de resaltar los logros y buen comportamiento de los niños niñas y adolescentes.



Fuente: Departamento Seguridad Publica, 2025.

## 26. Difusión Senda 4.3.1

(12.09.2025), espacio radial con la participación de la directora regional de senda, lissy cerda muñoz, dando a conocer lo que es senda, funciones de la institución, entrega de datos de principales drogas que consume la población, fono denuncia drogas, par que sirve, campaña el otro plan de senda, como planificar y recomendaciones durante las fiestas patrias.

## 27. Charla criando adolescentes competentes 1.3.1

10.10.2025, Charla realizada por el equipo Triple P dirigida a padres, madres y cuidadores de NNA que están siendo atendidos por el proyecto de seguridad pública Fortalecer Factores Protectores de nuestros jóvenes, dicha charla se llevó a cabo el día 10 de octubre en el salón auditorium de la municipalidad en la cual se entregaron consejos y herramientas para poder criar adolescentes responsables, resaltando la importancia de la escucha activa y de resaltar los logros y buen comportamiento de los niños niñas y adolescentes.



## 28. Difusión seguridad pública – denuncias 3.3.2

17-10-2025 Hasta radio Estación de la Costa llego el equipo de Seguridad Publica para entregar información estadística en relación a los delitos que se cometidos en la comuna, además de conversar sobre la importancia de realizar denuncias y los distintos fonos y canales para realizarlas



Fuente: Departamento Seguridad Publica, 2025.

### 29. Fiscalización carnicerías y panaderías 3.1.2

(22-10-2025) En el marco del programa Estado Presente, se realizó una jornada de fiscalización en la localidad de Hualpin, con la participación de Seremi de Salud, Servicio de Impuestos Internos, Inspección del Trabajo y la oficina de Seguridad Pública de la Municipalidad de Teodoro Schmidt, dicha fiscalización tuvo el objetivo de determinar el origen de las carnes, cadena de frío y cumplimiento de normativa laboral, se cursaron diferentes multas y sumarios sanitarios a los locales fiscalizados.



Fuente: Departamento Seguridad Pública, 2025.

### 30. Reunión con comunidad sector Molco 3.1.3

(22.10.2025) reunión en sector Molco con junta vigilancia, coordinación trabajo conjunto con comuna de Imperial, participación Carabineros y Seguridad Pública de Imperial y Teodoro Schmidt, Jurisdicción de Carabineros y Bomberos, sistema de vigilancia con cámaras en limite intercomunal Saavedra, Imperial, Carahue y Teodoro Schmidt, coordinación de rondas preventivas.

### 31. Reunión coordinación proyecto integral seguridad publica 3.2.1

(24.10.2025) reunión coordinación Directores de Seguridad Pública comunas de Imperial, Saavedra, Carahue, Teodoro Schmidt y Toltén, para elaborar anteproyecto de seguridad Integral Costa Araucanía, consistente en Pórticos y cámaras térmicas, con visualización global en todas las comunales, con financiamiento Gobierno Regional.

### 32. Taller cuidarme para cuidar 1.3.1.

(29-10-2025) se realizó en la biblioteca municipal una actividad de autocuidado para madres, padres y cuidadores, orientada a promover el bienestar integral y fortalecer factores protectores en la crianza de niños, niñas y adolescentes, en el marco de un proyecto del Departamento de Seguridad Pública.



Fuente: Departamento Seguridad Pública, 2025.

### 33. Taller NNA- espacios amigables 1.3.1

(12-11-2025) Taller que busca orientar a padres, madres, cuidadores/ras y adultos significativos de niños, niñas y adolescentes (NNA) y derribar mitos sobre la sexualidad en la adolescencia, promoviendo una comunicación abierta, respetuosa y sin prejuicios con los NNA, además de fortalecer el rol de los cuidadores como guías y acompañantes en esta etapa.



Fuente: Departamento Seguridad Pública, 2025.

### 34. Feria no violencia en contra de la mujer 1.2.1

(21-11-2025) hasta la localidad de Hualpin llegaron varios programas para ser parte de esta actividad denominada Primera Feria Segura; Todos por una vida libre de Violencia, estuvieron presentes establecimientos educacionales, SENDA, Seguridad Publica Centro de la mujer de Carahue, en la oportunidad se estuvo entregando material de difusión de la oficina de seguridad pública, así como también información relacionada con números de teléfono ante emergencias.



Fuente: Departamento Seguridad Publica, 2025.

### 35. Taller NNA-PRODEMU 1.3.1.

(26-11-2025) Fortalecer las capacidades de padres, madres y cuidadores/ras para comprender los conceptos básicos de género, identificar formas de violencia que pueden afectar a NNA, y desarrollar estrategias de acompañamiento, comunicación y prevención, promoviendo entornos familiares seguros y respetuosos. Taller enmarcado dentro de la ejecución del Proyecto Fortalecer Factores Protectores de Nuestros niños, niñas y adolescentes de la oficina de Seguridad Publica y que busca entregar información relevante y de importancia para los padres madres y cuidadores de los NNA.



Fuente: Departamento Seguridad Publica, 2025.

### 36. Taller NNA- OMJ y oficina de deportes 2.3.1

(22-12-2025) Promover la participación, el acceso a espacios de esparcimiento y el fortalecimiento de actividades recreativas en vacaciones de verano, buscando promover habilidades sociales de los NN. Taller enmarcado dentro de la ejecución del Proyecto Fortalecer Factores Protectores de Nuestros niños, niñas y adolescentes de la oficina de Seguridad Publica y que busca entregar información relevante y de importancia para los NNA específicamente en programas de actividades recreativas de verano OMJ, voluntario y educación financiera



Fuente: Departamento Seguridad Publica, 2025.

### 37. MAPAS Y HERRAMIENTAS DE APOYO P4-C2

Se confecciono un mapa en plataforma Google Earth, con la ubicación de los puntos de riesgos, por consumo de drogas y alcohol, en base a la información entregada por la comunidad, determinado 16 puntos críticos en localidad de Teodoro Schmidt, 12 puntos criticos localidad de Hualpin y 8 puntos criticos localidad de Barros Arana.

#### 4.6. RESUMEN DE RONDAS EFECTUADAS AÑO 2025

Rondas programadas		Rondas ejecutadas		Eventos masivos	Nocturnas	Críticos	Con Junta Vigilancia	Con Carabineros	Con Inspector municipal	Apoyo Procedimientos Emergencias
días en rondas	rondas por sectores	días en rondas	rondas por sectores							
245	1040	225	1069	32	89	55	1	100	35	42

Fuente: Bitácora del vehículo, hoja de patrullaje y Registro digital de Patrullajes.



Fuente: Departamento Seguridad Publica, 2025.

El trabajo que realiza el municipio en materia de prevención del delito, cuenta con la colaboración de diferentes organizaciones, destacando el trabajo coordinado con diversas Juntas de Vigilancia, Carabineros de Chile, Seguridad Pública Municipal, utilizando las redes sociales a través de grupo de WhatsApp, donde se sube información respecto hechos delictuales ocurridos, información de prevención y denuncias, coordinación de reuniones, como de igual forma se cuenta con un Sistema Radio Comunicación durante las 24 horas. Actualmente se cuenta con 26 juntas de vigencias, 19 de ellas activas.

- |   |   |
|---|---|
| 1.- Junta Vigilancia Alto Chelle            | 14.- Junta de Vigilancia Nohalhue           |
| 2.- Junta de Vigilancia Bellavista          | 15.- Junta de Vigilancia Peñehue            |
| 3.- Junta Vigilancia Chaichayen             | 16.- Junta Vigilancia Porma                 |
| 4.- Junta Vigilancia Champulli              | 17.- Junta de Vigilancia Puyehue            |
| 5.- Junta Vigilancia Chelle                 | 18.- Junta de Vigilancia Vecinos Unidos     |
| 6.- Junta Vigilancia Estrella De Quilfue    | 19.- Junta Vigilancia La Florida            |
| 7.- Junta Vigilancia Huilo                  | 20.- Junta Vigilancia Nohualhue II          |
| 8.- Junta Vigilancia Juan Andres Huenchuleo | 21.- Junta Vigilancia Peule                 |
| 9.- Junta Vigilancia La Mapu                | 22.- Junta Vigilancia Molonhue Unido        |
| 10.- Junta Vigilancia Llaguin               | 23.- Junta Vigilancia Pidenco Sur           |
| 11.- Junta de Vigilancia Llancan            | 24.- Junta Vigilancia Villa El Budi         |
| 12.- Junta de Vigilancia Llollelhue         | 25.- Junta Vigilancia El Laurel             |
| 13.- Junta Vigilancia Llollinco-Pulil       | 26.- Junta Vigilancia Lafkenche Nomellanguí |

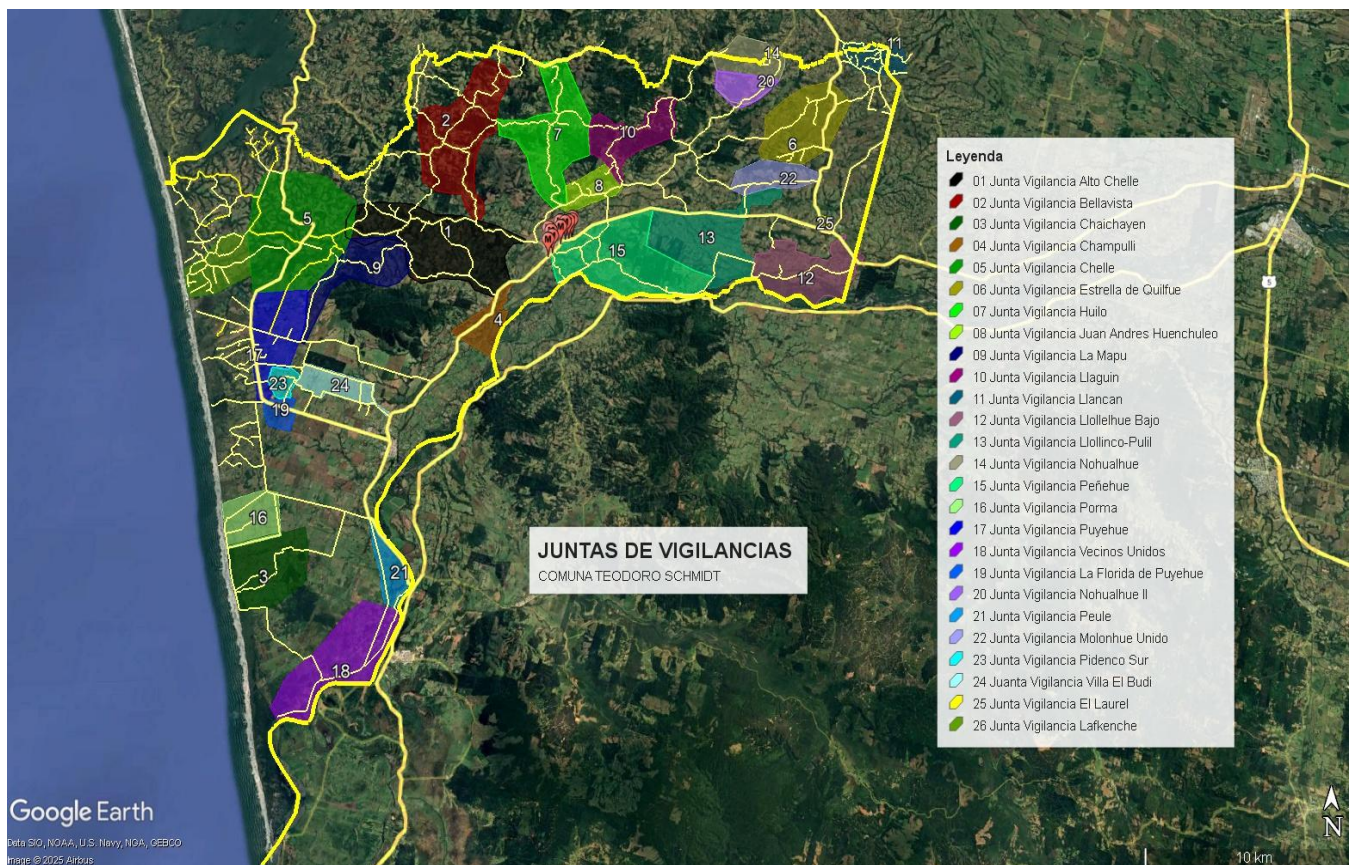

#### 4.7. GESTIÓN DE RECURSOS DE SEGURIDAD PÚBLICA, 2025

El Año 2025, la comuna de Teodoro Schmidt a través de diferentes organizaciones privadas y del municipio se postularon 09 proyectos al FNDR 8% Seguridad Pública, de los cuales fueron financiados 04 Proyectos, encontrándose algunos terminados y otros en ejecución, todos corresponden a organizaciones privadas. Importante el trabajo que realizan directamente las organizaciones privadas para buscar financiamiento y colaborar en acciones preventivas para comisión de delitos y lograr una mayor sensación de seguridad. Igualmente, el año 2025, el municipio entregó Subvención Municipal a 05 organizaciones para financiar proyectos en materia de seguridad ciudadana como, focos, rejas metálicas para ventanas, luminarias solares, equipos de radio comunicación y cámaras televigilancia, lo que se canalizó a través de la Dirección de Desarrollo Comunitario, por un monto total de \$1.800.000.-

**Tabla 71.** Proyectos financiados por fondo nacional desarrollo regional seguridad publica 2025 (FNDR 8%).

Org.	Monto	Nombre Proyecto	Estado
C.I. Juan Hueche Yamin	4.267.658	Espacios más seguros	Postulado Adjudicado Ejecutado
C.I. Luis Caniullan	4.829.139	Comunidad segura	Postulado Adjudicado En Ejecución
C.I. Travol Llanca	4.868.952	Mejorar la seguridad para porma	Postulado Adjudicado En Ejecución
Comité Cementerio El Coihue	4.500.000	Iluminando nuestro cementerio	Postulado Adjudicado Ejecutado
<b>Total</b>	<b>18.465.749</b>		

Fuente: Departamento Seguridad Publica, 2025

**Tabla 72.** Subvenciones Municipales a Proyectos postulados por Organizaciones año 2025, en materia de Seguridad Publica.

Organización	Monto	Nombre	Estado
Junta de Vigilancia de Llanca	300.000	Iluminados Nos Sentimos Mas Seguros	Ejecutado
Comité Vecinal Luisa Huencho Lefil	300.000	Iluminemos El Camino	Ejecutado
Comunidad Indígena Juan Marileo	600.000	Mejoramiento Seguridad Y Equipamiento Sede C.I. Juan Marileo De Huidima	Ejecutado
Comité de APR de Llolelhue Alto Y Bajo	300.000	Sede Segura	Ejecutado
Grupo Tercera Edad Renacer Huidima	300.000	Iluminando Nuestro Hogar	Ejecutado
<b>Total, Subvenciones</b>	<b>1.800.000</b>		

Fuente: Departamento Seguridad Publica, 2025.

La comuna de Teodoro Schmidt fue clasificada en 2025 en el Grupo Urgente 2 según el índice de vulnerabilidad socio-delictual, accediendo a recursos del Sistema Nacional de Seguridad Municipal para la formulación de hasta dos proyectos:

**Tabla 73.** Programa sistema nacional seguridad municipal.

Tipo de Acción	Proyecto	Aporte SUBDERE	Aporte Municipal
Prevención Conductas Transgresoras NNA año 2024	Fortalecer Factores Protectores de Nuestro Jóvenes	61.000.000	6.240.000
Prevención Conductas Transgresoras NNA - 2025	Fortalecimiento de Entornos Protectores Juveniles	74.700.000	5.760.000
Sistema Teleprotección Aeronave No tripulada -	Seguridad desde el aire		7.040.000

Fuente: Departamento Seguridad Publica, 2025.

El municipio tiene presentado en banco de proyectos del Programa Mejoramiento Urbano, tres proyectos en busca de financiamiento en materia de seguridad pública, siendo estos:

**Tabla 74.** Programa Mejoramiento Urbano, SUBDERE, proyectos al año 2025.

Tipo de Acción	Proyecto	Aporte SUBDERE	Estado
Iluminación Peatonal	Construcción Iluminación calle O'Higgins entre Caupolicán y Mateo Toro Zambrano, Comuna T. Schmidt	\$128.069.955.-	Perdió Elegibilidad
Iluminación Peatonal	Reposición Veredas e Instalación luminarias Calle Esperanza entre Estero y Villa la Araucana, Hualpin, Comuna Teodoro Schmidt.	\$96.550.077.-	Perdió Elegibilidad
Iluminación Peatonal	Reposición Veredas e instalación pagodas Av. Carlos Ibáñez y Diego Postales, entre Balmaceda y O'Higgins, Comuna Teodoro Schmidt.	\$149.544.514.-	Perdió Elegibilidad
<b>Proyectos arrastre año 2024</b>		<b>\$374.164.546</b>	

Fuente: Departamento Seguridad Pública, 2025.

#### Inversión de recursos en el área de seguridad pública año 2025, comuna de Teodoro Schmidt.

**Tabla 75.** Recursos municipales.

Ítem	Monto (\$)
Programa Mas Vale Prevenir	56.440.709
Sistema Alumbrado Público Comunal	240.687.455
Subvenciones Municipales seguridad ciudadana	1.800.000
<b>Total</b>	<b>298.928.164</b>

Fuente: Departamento Seguridad Pública, 2025.

**Tabla 76.** Recursos externos.

Ítem	Monto (\$)
Fondo Sistema Nacional Seguridad Municipal SNSM2025	74.700.000
Fondo Nacional Desarrollo Regional FNDR 8%	18.465.749
Programa Mejoramiento Urbano, SUBDERE	-
<b>Total</b>	<b>93.165.749</b>

Fuente: Departamento Seguridad Pública, 2025.

## 4.8. ESTADISTICA DELICTUAL COMUNA TEODORO SCHMIDT PERIODO ENERO - DICIEMBRE AÑO 2025

A continuación, Tabla N° 70, se muestran datos correspondientes a casos policiales de delitos, faltas e infracciones, así como las denuncias y aprehendidos, informados por Sala CEAD – Centro de Estudios y análisis del delito, de la Subsecretaría de Prevención de Delito, durante el año 2025, periodo 01 de enero y el 31 diciembre de 2025, comparativo con igual período año 2024, ocurridos en la comuna de Teodoro Schmidt.

En 2025, los delitos y/o faltas con mayor incidencia en el total de 1.597 casos policiales ocurridos en la Comuna de Teodoro Schmidt, correspondió a Consumo de Alcohol y Drogas en la Vía Pública con un 28,92%, Amenazas o Riñas con un 7,76%, Violencia intrafamiliar 7,51%, Daños con un 3,82%, hurtos y lesiones leves con un 1,56%, robo en lugar no habitado y abigeato con un 1,06%, abusos sexuales con un 0,81%, y Robo en Lugar Habitado con el 0,75%, Tabla N°71.

**Tabla 77.** Casos policiales de delitos.

DELITOS O FALTAS	Casos Policiales		Denuncias		Aprehendidos	
	2024	2025	2024	2025	2024	2025
<b>Delitos contra la vida o integridad de las personas</b>	<b>182</b>	<b>178</b>	<b>131</b>	<b>124</b>	<b>70</b>	<b>61</b>
<b>Homicidios y femicidios</b>	<b>0</b>	<b>2</b>	<b>0</b>	<b>1</b>	<b>0</b>	<b>1</b>
Homicidios	0	2	0	1	0	1
Femicidios	0	0	0	0	0	0
<b>Violaciones y otros delitos sexuales</b>	<b>23</b>	<b>19</b>	<b>20</b>	<b>17</b>	<b>3</b>	<b>2</b>
Violaciones	3	3	2	2	1	1
Abusos sexuales	16	13	14	12	2	1
Acosos sexuales	3	2	3	2	0	0
Otros delitos sexuales	1	1	1	1	0	0
<b>Lesiones graves o gravísimas</b>	<b>6</b>	<b>4</b>	<b>3</b>	<b>4</b>	<b>3</b>	<b>0</b>
<b>Lesiones menos graves</b>	<b>5</b>	<b>4</b>	<b>3</b>	<b>1</b>	<b>4</b>	<b>5</b>
<b>Lesiones leves</b>	<b>42</b>	<b>25</b>	<b>29</b>	<b>15</b>	<b>28</b>	<b>11</b>
<b>Amenazas</b>	<b>106</b>	<b>124</b>	<b>76</b>	<b>86</b>	<b>32</b>	<b>42</b>
<b>Robos violentos</b>	<b>4</b>	<b>7</b>	<b>3</b>	<b>3</b>	<b>1</b>	<b>6</b>
<b>Robos con violencia o intimidación</b>	<b>4</b>	<b>7</b>	<b>3</b>	<b>3</b>	<b>1</b>	<b>6</b>
Robos con violencia o intimidación	4	7	3	3	1	6
Robo violento de vehículo motorizado	0	0	0	0	0	0
<b>Robo por sorpresa</b>	<b>0</b>	<b>0</b>	<b>0</b>	<b>0</b>	<b>0</b>	<b>0</b>
<b>Violencia intrafamiliar</b>	<b>140</b>	<b>120</b>	<b>109</b>	<b>103</b>	<b>35</b>	<b>19</b>
Violencia intrafamiliar con lesiones físicas	48	38	19	21	32	19
Violencia intrafamiliar con lesiones psicológicas	86	76	86	76	0	0
Maltrato habitual	6	6	4	6	3	0
Amenazas en contexto de violencia intrafamiliar	0	0	0	0	0	0
Violencia intrafamiliar no clasificada	0	0	0	0	0	0
<b>Delitos asociados a drogas</b>	<b>13</b>	<b>22</b>	<b>3</b>	<b>3</b>	<b>13</b>	<b>25</b>
Tráfico de sustancias	0	1	0	0	0	2
Microtráfico de sustancias	7	14	2	2	8	17
Elaboración o producción de sustancias	6	6	1	0	5	6
Otras infracciones a la ley de drogas	0	1	0	1	0	0
<b>Delitos asociados a armas</b>	<b>4</b>	<b>18</b>	<b>2</b>	<b>15</b>	<b>2</b>	<b>4</b>
<b>Crímenes y simples delitos ley de armas</b>	<b>4</b>	<b>17</b>	<b>2</b>	<b>15</b>	<b>2</b>	<b>3</b>
Disparo injustificado	0	1	0	1	0	0
Porte / posesión de armas o explosivos	2	2	0	0	2	3

Otras infracciones a la ley de armas	2	14	2	14	0	0
<b>Porte de arma cortante o punzante</b>	<b>0</b>	<b>1</b>	<b>0</b>	<b>0</b>	<b>0</b>	<b>1</b>
<b>Delitos contra la propiedad no violentos</b>	<b>108</b>	<b>65</b>	<b>93</b>	<b>47</b>	<b>22</b>	<b>26</b>
<b>Robos en lugar habitado y no habitado</b>	<b>42</b>	<b>29</b>	<b>38</b>	<b>25</b>	<b>9</b>	<b>5</b>
Robo en lugar habitado	13	12	10	9	8	4
Robo en lugar no habitado	29	17	28	16	1	1
<b>Robos de vehículo motorizado o de sus accesorios</b>	<b>7</b>	<b>2</b>	<b>7</b>	<b>2</b>	<b>0</b>	<b>0</b>
Robo de vehículo motorizado	4	1	4	1	0	0
Robo de objetos de o desde vehículo	3	1	3	1	0	0
<b>Otros robos con fuerza en las cosas</b>	<b>2</b>	<b>2</b>	<b>0</b>	<b>1</b>	<b>3</b>	<b>2</b>
<b>Hurtos</b>	<b>50</b>	<b>25</b>	<b>46</b>	<b>19</b>	<b>4</b>	<b>10</b>
<b>Receptación</b>	<b>7</b>	<b>7</b>	<b>2</b>	<b>0</b>	<b>6</b>	<b>9</b>
<b>Incivildades</b>	<b>447</b>	<b>560</b>	<b>435</b>	<b>550</b>	<b>12</b>	<b>19</b>
<b>Amenaza falta o riña</b>	<b>2</b>	<b>7</b>	<b>0</b>	<b>2</b>	<b>2</b>	<b>13</b>
Amenaza con armas (falta)	2	2	0	1	2	1
Riña Pública	0	5	0	1	0	12
<b>Consumo de alcohol y drogas en la vía pública</b>	<b>337</b>	<b>462</b>	<b>335</b>	<b>461</b>	<b>2</b>	<b>1</b>
Consumo de drogas en la vía pública	2	2	0	1	2	1
Porte de drogas	0	0	0	0	0	0
Otras faltas a la ley de drogas	0	0	0	0	0	0
Consumo de alcohol en la vía pública	335	460	335	460	0	0
<b>Daños</b>	<b>73</b>	<b>61</b>	<b>67</b>	<b>57</b>	<b>6</b>	<b>5</b>
<b>Desórdenes públicos</b>	<b>6</b>	<b>3</b>	<b>4</b>	<b>3</b>	<b>2</b>	<b>0</b>
<b>Otras incivildades</b>	<b>29</b>	<b>27</b>	<b>29</b>	<b>27</b>	<b>0</b>	<b>0</b>
Animales sueltos en la vía pública	5	5	5	5	0	0
Comercio ilegal	8	4	8	4	0	0
Ofensas al pudor	0	6	0	6	0	0
Otras incivildades	16	12	16	12	0	0
<b>Otros delitos o faltas</b>	<b>561</b>	<b>627</b>	<b>299</b>	<b>313</b>	<b>270</b>	<b>327</b>
Abigeato	21	17	16	12	10	10
Robo frustrado	2	0	0	0	2	0
Otros delitos o faltas	538	610	283	301	258	317
<b>TOTALS ANUALES</b>	<b>1.459</b>	<b>1.597</b>	<b>1.075</b>	<b>1.158</b>	<b>425</b>	<b>487</b>

*Fuente: SALA CEAD – Centro estudios y análisis del delito, e informe del Departamento de Estudios-División de programas y estudios de Subsecretaría de Prevención del Delito.*

**Tabla 78.** Delitos con mayor frecuencia en la comuna - año 2025.

Delitos, Faltas E Infracciones	Casos	Porcentaje Incidencia
Total, de delitos y faltas año 2025	1597	%
Consumo alcohol y drogas en la via publica	462	0,2892
Amenazas o riñas	124	0,0776
Violencia intrafamiliar	120	0,0751
Daños	61	0,0382
Hurtos	25	0,0156
Lesiones leves	25	0,0156
Robo en lugar no habitado	17	0,0106
Abigeato	17	0,0106
Abusos sexuales	13	0,0081
Robo en lugar habitado	12	0,0075

*Fuente: Datos sala CEAD Subsecretaria Prevención del Delito.*

**Tabla 79.** Registro casos policiales de delitos con mayor frecuencia anual.

Tipo de delito	2021	2022	2023	2024	2025
Consumo alcohol y drogas en la vía publica	146	256	282	337	462
Amenazas	104	127	115	106	124
Violencia intrafamiliar	121	151	147	140	120
Daños	72	108	96	73	61
Hurtos	24	54	35	50	25
Lesiones leves	38	40	48	42	25
Robo en lugar no habitado	10	18	18	29	17
Abigeato	4	16	11	21	17
Abusos sexuales	16	17	10	16	13
Robo en lugar habitado	15	28	23	13	12
<b>Total</b>	<b>550</b>	<b>815</b>	<b>785</b>	<b>827</b>	<b>876</b>

*Fuente: Datos de Sala CEAD, elaboración propia.*

**Tabla 80.** Registro de denuncias de delitos con mayor frecuencia anual.

Tipo de delito	2021	2022	2023	2024	2025
Consumo alcohol y drogas en la vía publica	146	256	282	335	461
Amenazas	85	108	84	76	86
Violencia intrafamiliar	107	136	128	109	103
Daños	72	101	92	67	57
Hurtos	23	48	32	46	19
Lesiones leves	32	29	36	29	15
Robo en lugar no habitado	10	18	18	28	16
Abigeato	4	16	11	16	12
Abusos sexuales	15	15	9	14	12
Robo en lugar habitado	15	28	19	10	9
<b>Total</b>	<b>509</b>	<b>755</b>	<b>711</b>	<b>730</b>	<b>790</b>

*Fuente: Datos de Sala CEAD, elaboración propia*

El siguiente grafico muestra la tendencia de los delitos de mayor frecuencia en la comuna, en los último 5 años, así como las denuncias efectuadas por dichos delitos, se aprecia una tendencia al alza en ambos casos, motivado principalmente por la incidencia mayoritaria de factor Consumo de alcohol y drogas en la vía público como de Amenazas, conforme a datos que arroja Tabla N°70 y Tabla N°71

**Figura 71.** Tendencias casos policiales y denuncias con mayor frecuencia en la comuna.

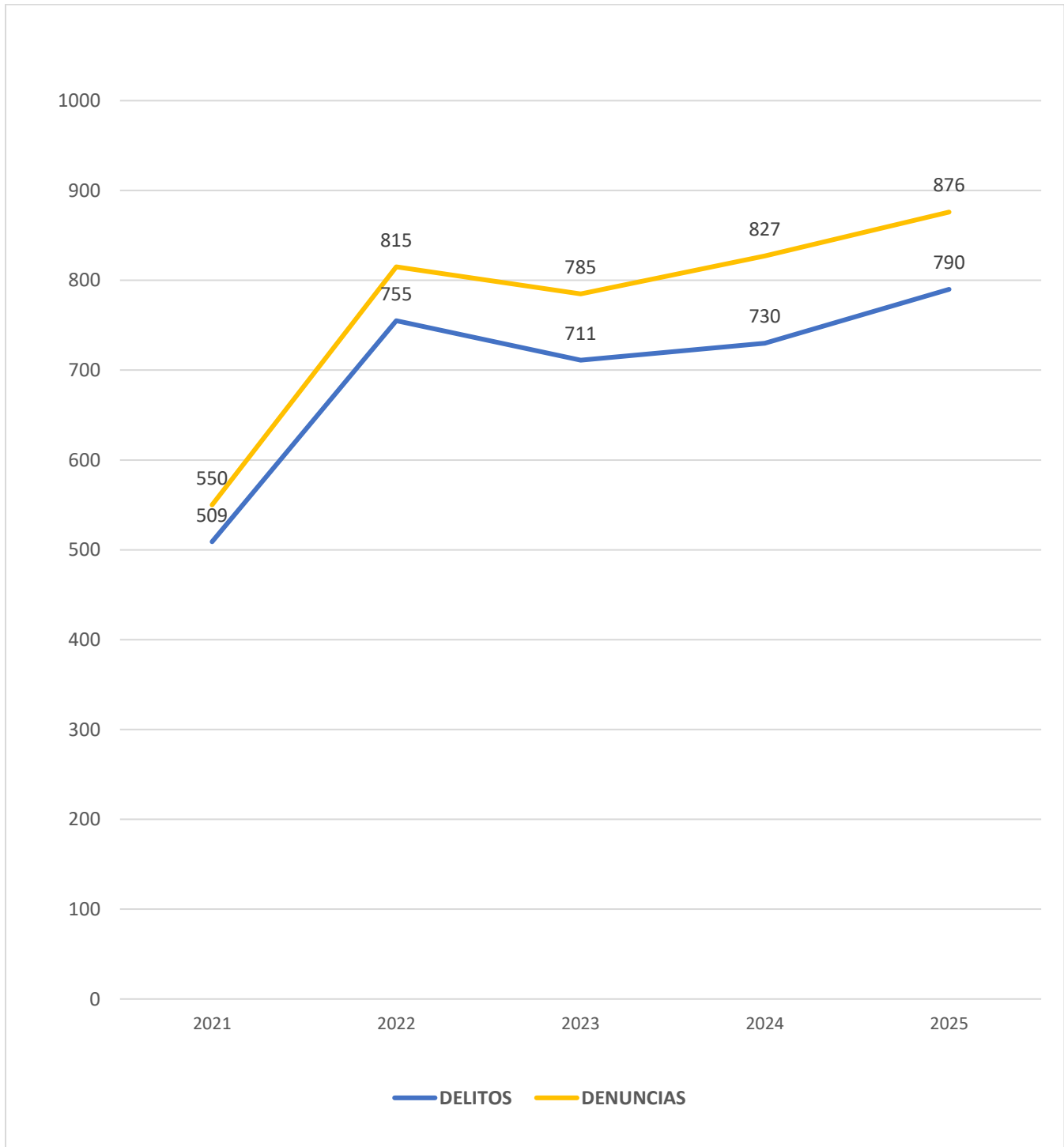

Fuente: Departamento Seguridad Publica, 2025.



Cuenta  
Pública  
**2025**  
Municipalidad Teodoro Schmidt



# Área Tránsito y Transporte

## 5. ÁREA TRANSITO Y TRANSPORTE

La Municipalidad de Teodoro Schmidt, a través de su Dirección de Tránsito y Transporte Público, durante el año 2025, invirtió la suma de \$21.484.323 para la instalación de señales de tránsito, resaltos y demarcaciones. (al 18-12-2025)

Con la renovación de los permisos de circulación durante el año 2025, el Municipio de Teodoro Schmidt recaudó la suma de \$415.320.358. (al 18-12-2025)

Por la obtención y renovación de las licencias de conducir se ingresaron a las arcas municipales la suma de \$74.138.646. (al 18-12-2025)

### 5.1. SUBSIDIO DE TRANSPORTE ZONAS AISLADAS.

El Ministerio de Transporte y Telecomunicaciones el año 2025 financió los siguientes recorridos, para trasladar hasta Teodoro Schmidt, vecinos de sectores de nuestra comuna que se encontraban aislados, por no contar con locomoción:

**Tabla 81.** Recorridos zonas rurales.

N°	ID	Tramo	Ruta	Operador Contacto	Frecuencia
1	CTA0156	Teodoro Schmidt – Molino Lumahue.	Teodoro Schmidt, Alto Chelle, Com. Huentemilla, Pichichelle, Molino Lumahue.	Transportes Esperanza Ltda.	Lunes Miércoles Viernes
2	CTA0156	Teodoro Schmidt - N° Dos.	Teodoro Schmidt, Quilmer, Bellavista, N° Dos Huilo, Diuco, Pocolón.	Transportes Esperanza Ltda.	Lunes Miércoles Viernes
3	CTA0169	Teodoro Schmidt – Pilolcura	B. Arana, Huidima, Zapatero, Coihue, Pilolcura, Queupue, Neicuf, Huilio – T. Schmidt	Transportes Transpiper	Lunes a viernes
4	CTA0169	Teodoro Schmidt – Llollelhue	Llollelhue Alto, Llollelhue Bajo, Pilil, Vista Hermosa, Cementerio, Teodoro Schmidt.	Transportes Transpiper	Lunes a viernes
5	CTA0169	Teodoro Schmidt – Peñehue Alto	Teodoro Schmidt – Peñehue Alto	Transportes Transpiper	Lunes a viernes
6	CTR0229	Llaguepulli - Teodoro Schmidt.	Llaguepulli, Allipen, Malalhue, Yenehue, Nomellangui, Peleco, Pichichelle, Hualpín, T. Schmidt.	Transportes Transpiper	Lun, mie, vie. Ma, jue, dom.
7	CTR0255	Pomhuito - Punta de Riel - Teodoro Schmidt.	Pomhuito, Punta de Riel, Estación Toltén, Filulafquen, Coihueco, Metrenquen, Hualpín, Teodoro Schmidt. Riel	Transportes VGN Spa	Lunes a viernes.
8	CTR0255	Los Troncos – Isla Lican - Teodoro Schmidt.	Los Troncos, Pidenco, Budi, Hualpín, Isla Licán, Teodoro Schmidt.	Transportes VGN Spa	Lunes Miércoles Viernes

Fuente: Dirección de Tránsito y Transporte Público, 2025.

## 5.2. PROYECTOS EJECUTADOS

### 1. Conservación Señalética 2025.

- Beneficiarios y sector: Todos los habitantes de la Comuna y visitantes.
- Monto: \$21.484.323
- Fuente Financiamiento: Recursos Municipales.

#### 5.2.1. INSTALACIÓN DE SEÑALES:

- Calle 1 Sur - 1 Oriente, Barros Arana



Fuente: Dirección de Tránsito y Transporte Público, 2025.

- Calle Colón – A. Prat, Hualpín



Fuente: Dirección de Tránsito y Transporte Público, 2025.

- Calle B. O'Higgins – T. Schmidt



Fuente: Dirección de Tránsito y Transporte Público, 2025.

- Calle Lautaro – T. Schmidt



Fuente: Dirección de Tránsito y Transporte Público, 2025.

### 5.2.2. INSTALACIÓN RESALTOS

- Calle Fco. Antileo – T. Schmidt.



Fuente: Dirección de Tránsito y Transporte Público, 2025..

- Calle Fco. Antileo, al llegar a B. O'Higgins - T. Schmidt.



Fuente: Dirección de Tránsito y Transporte Público, 2025.

- Calle Alessandri - Hualpín.



Fuente: Dirección de Tránsito y Transporte Público, 2025.

### 5.2.3. DEMARCACIÓN DE CALLES

- Calles A. Prat esq. Colon – Hualpín.



Fuente: Dirección de Tránsito y Transporte Público, 2025.

- Calle Alessandri – Hualpín



Fuente: Dirección de Tránsito y Transporte Público, 2025.

- G. Winkel – T. Schmidt

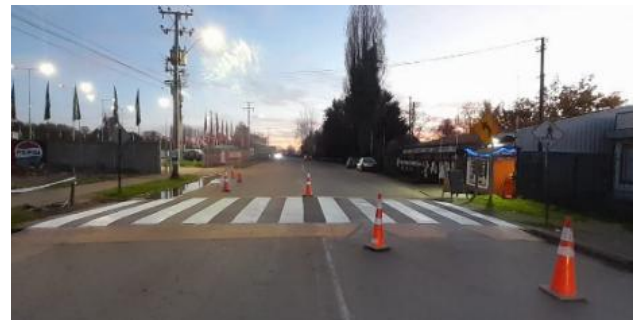

Fuente: Dirección de Tránsito y Transporte Público, 2025.

- Calle 2 Sur – B. Arana



Fuente: Dirección de Tránsito y Transporte Público, 2025.

### 5.3. REVISIÓN TÉCNICA

La Dirección de Tránsito y Transporte Público, nuevamente gestionó que se realizará Revisiones Técnicas a Maquinarias Agrícolas en la localidad de Teodoro Schmidt, el 13 agosto de 2025, revisiones que realizó la Planta TÜV Rheinland de Temuco, beneficiando a 34 maquinarias.



Fuente: Dirección de Tránsito y Transporte Público, 2025.



Cuenta  
Pública  
**2025**  
Municipalidad Teodoro Schmidt



# Medio Ambiente **Aseo y Ornato**

## 6. MEDIO AMBIENTE

La Dirección de Medio Ambiente, Aseo y Ornato tendrá como objetivo procurar la limpieza de los espacios públicos, la adecuada recolección y disposición de las basuras, la creación y mantención de áreas verdes, y la contribución al mejoramiento del medio ambiente de la comuna. Para dar cumplimiento a lo dispuesto en el Artículo anterior, a la Dirección de Medio Ambiente, Aseo y Ornato le corresponderá velar por:

- A. El aseo de las vías públicas, parques, plazas, jardines, y en general, de los bienes municipales y nacionales de uso público existentes en la comuna.
- B. El servicio de extracción y disposición final de la basura pública y domiciliaria.
- C. La construcción, conservación y administración de las áreas verdes de la comuna.
- D. Proponer y ejecutar medidas tendientes a sus materializar acciones y programas relacionados con el medio ambiente.
- E. Crear y aplicar normas ambientales.
- F. Limpieza de sumideros de agua lluvias, acequias y canales existentes en las vías públicas.
- G. Realizar labores inspectivas en lo que dice relación con escombros en la vía pública, por ejecución de obras y microbasuras.
- H. Estudiar y proponer proyectos de forestación de áreas verdes de la comuna en conjunto con otras unidades municipales.
- I. Crear y aplicar la normativa municipal de aseo y ornato comunal.
- J. Generar iniciativas que conserven la conservación del medio ambiente

### 6.1.1. PROYECTOS EJECUTADOS

#### 1. Sistema De Certificación Ambiental Scam – Fase Gobernanza Ambiental Climática – Nuevos Sellos Ambientales.

El Sistema de Certificación Ambiental Municipal es un sistema de carácter voluntario, que permite a los municipios instalarse en el territorio como modelo de gestión ambiental, donde la orgánica municipal, la infraestructura, el personal, los procedimientos internos y los servicios que presta el municipio a la comunidad integran el factor ambiental en su quehacer. La Certificación Ambiental Municipal consiste en la obtención de distintos niveles de reconocimiento a medida que el Municipio va cumpliendo con los requisitos de dicha certificación. De este modo el Municipio de Teodoro Schmidt, durante 2025 se trabajó en el proceso de certificación Gobernanza

Ambiental Climática, el cual debe finalizar el año 2026, siendo este el último nivel de la certificación. Además, desde el Ministerio de Medio Ambiente, se invitó a participar a la comuna en El Plan Piloto del nuevo sistema de Certificación Ambiental Municipal (SCAMS) siendo una de las 30 comunas a nivel nacional.

Registro fotográfico del proyecto:



Fuente: DMAO, 2025.

**MONTO INVERSIÓN 2025: \$ 1.600.000.-**

## 2. Proyectos Vinculación con la comunidad 8% Municipales adjudicado.

### 2.1. “Programa de Esterilización Canina y Felina en la Comuna de Teodoro Schmidt (Prioridad 1)”.

Desde la unidad de Tenencia Responsable de Mascotas se realizó la postulación del proyecto, el cual fue adjudicado por el Gobierno Regional. El objetivo del proyecto es realizar la esterilización de 500 mascotas (caninos y felinos) en las localidades urbanas y sectores rurales de la comuna.

**MONTO INVERSIÓN 2025-2026: \$ 19.250.140.-**

## 3. Proyectos Vinculación con la comunidad 8% del Gobierno Regional de La Araucanía, año 2024, Organizaciones Privadas.

Desde la Dirección de Medio Ambiente, se asesoró y ayudó en la postulación a distintas organización sociales y territoriales para que puedan dar solución a sus problemáticas en iluminación peatonal, instalación de cámaras de vigilancia, sistemas de captación de aguas lluvias, contenedores de basura y otros.

Organismo	Línea	Monto	Proyecto
Taller Laboral Rayen Mawida	Seguridad Ciudadana	5.000.000	Iluminando Nuestros Caminos Vecinales
Comunidad Indígena Ignacio Huircan.	Cultura	5.000.000	Fortaleciendo los Oficios de nuestro Pueblo Mapuche
Agrupación Comunitaria ADS Hualpín.	Adulto Mayor	5.000.000	Mejorando la Salud de nuestros adultos mayores de Hualpín.
CGP y Apoderados Liceo Cristo Rey.	Medio Ambiente	5.000.000	Adaptándonos al cambio climático.
Comité Cementerio EL Coihue.	Seguridad Ciudadana	5.000.000	Iluminando nuestro cementerio.
Comité APR Neicuf Pocolón.	Medio Ambiente	5.000.000	Capacitación en reciclaje.
Cté. equeños Agricultores El Pajal	Seguridad Ciudadana	4.900.961	La iluminación aumenta la seguridad.

Fuente: DMAO, 2025.

**MONTO POSTULADO 2025: \$ 34.900.961.-**

## 4. Concesión de servicios para la Recolección, Transporte y Disposición de Residuos Domiciliarios de la comuna Teodoro Schmidt a Relleno Sanitario Autorizado por la SEREMI de Salud.

La concesión de Servicio de Recolección, Transporte y Disposición de Residuos Domiciliarios de la comuna Teodoro Schmidt a Relleno Sanitario Autorizado por la SEREMI de Salud, tendrá las siguientes funciones:

- Limpieza y barrido de calles de las localidades urbanas.
- Limpieza y lavado de contenedores de basura.
- Recolección de residuos sólidos domiciliarios y asimilables (RSDyA) de las localidades urbanas y algunos sectores rurales de acuerdo con calendario aprobado por el municipio.
- Disposición final de los Residuos Sólidos Domiciliarios de la Comuna de Teodoro Schmidt en Relleno Sanitario Laguna Verde, ubicado en la comuna de Los Ángeles, región del Bio Bio, el cual se encuentra con Resolución Sanitaria de Funcionamiento.
- Además de servicios encomendados por el Inspector Técnico.
- Operativos de limpieza de microbasurales en sectores rurales.



Fuente: DMAO, 2025.

Desde la septiembre de 2023 se cuenta con el registro de la cantidad de residuos sólidos domiciliarios y asimilables que han sido dispuestos en relleno sanitario.

Se evidencia una tendencia a la baja en la generación y disposición final de los residuos en la comuna.

**Figura 72.** Cantidad de Residuos a Disposición Teodoro Schmidt Final 2024-2025.

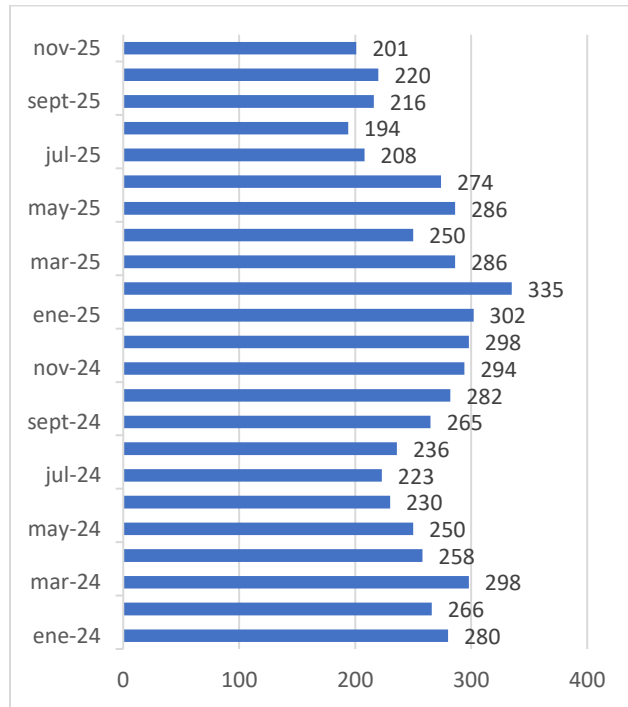

Fuente: DMAO, 2025.

**MONTO INVERSIÓN 2024: \$ 753.485.028.-**

**MONTO INVERSIÓN 2025: \$ 725.347.122.-**

## 5. Concesión Mantenimiento y Creación de Áreas Verdes y Jardines, comuna de Teodoro Schmidt

Características del Servicio entregado el año 2025: El Concesionario de este servicio, realizó en las localidades urbanas de la comuna:

- Corte de Césped.
- Poda de arbolado urbano.
- Fertilización.
- Control y/o extracción de malezas.
- Riego (hubiere o no sistema de riego en el área definida).
- Manejo fitosanitario.
- Siembra y resiembra de césped.
- Plantaciones de árboles, arbustos, flores, etc.

Registro fotográfico:



Fuente: DMAO, 2025.

**MONTO INVERSIÓN 2025: \$ 310.099.307.-**

## 6. Programa Municipal “Mantenimiento Planta de Tratamiento Aguas Servidas, localidad de Hualpin”.

La planta de Tratamientos de Aguas Servidas de la localidad de Hualpin es administrada por la Municipalidad de Teodoro Schmidt, a través de la Dirección de Medio Ambiente, Aseo y Ornato.

Con la finalidad de mantener el correcto funcionamiento de la planta, a través de este Programa se contrató un Operador, un ayudante y se compran todos los insumos y materiales para una buena operación.

Se debe proveer al operador los elementos mínimos de seguridad, vestimentas, calzados, mascarillas, guantes, entre otros, para las diversas funciones que tiene que desempeñar. Además, se debe proveer también a las personas que lleguen a visitar la planta de tratamiento.

Registro Fotográfico:



Fuente: DMAO, 2025

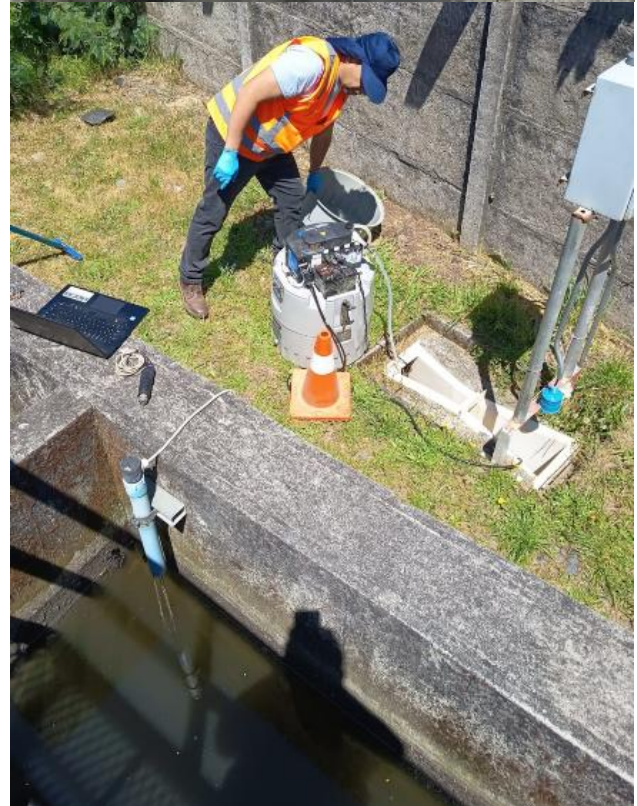

Fuente: DMAO, 2025.

**MONTO INVERSIÓN 2025: \$ 96.516.722.-**

## 7. Mantenimiento de Cementerios Municipales en las localidades urbanas de Teodoro Schmidt y Barros Arana.

El Programa tiene la finalidad de mantener en funcionamiento los cementerios, para lo cual se contrató un prestador de servicios para que realice la limpieza, mantención y corte de pasto del cementerio, además de llevar registro actualizado de sepulturas.

Registro fotográfico:



Fuente: DMAO, 2025.

**MONTO INVERSIÓN 2025: \$ 13.112.000.-**

## 8. Huerto y Vivero Orgánico Comunitario y de Plantas Medicinales comuna de Teodoro Schmidt

Mediante la Ejecución del Presente Proyecto nos permitió desarrollar las siguientes actividades:

- Se logró adquirir semillas para producir plantas nativas de buena calidad.
- Se trabajó en el fomento de trabajo colaborativo entre la Dirección de Medio Ambiente y Establecimientos Educacionales y Organizaciones Territoriales de la comuna.
- Se están produciendo árboles nativos para Reforestación de las áreas verdes, plazas y plazoletas.
- Se realiza cuidado y mejoramiento de árboles nativos entregados por CONAF y por empresas privadas (CMPC y Forestal Arauco).
- Actualmente existe un Técnico Agrícola responsable del Vivero Municipal, quien está encargado de producir y multiplicar las plantas de árboles nativos y plantas medicinales para asegurar el buen cumplimiento del proyecto en el tiempo.

Registro fotográfico:



Fuente: DMAO, 2025..

**MONTO INVERSIÓN 2025: \$ 1.00.000.-**

### 9. Programa Municipal de Tenencia Responsable de Mascotas, 2025.

Este Programa permitió realizar distintas charlas, cuyo objetivo fue la promoción y acercamiento de la comunidad a la ley 21.020 de Tenencia Responsable de Mascotas y Animales de Compañía, más comúnmente llamada “ley cholito”, así como aspectos relacionados con manejos sanitarios de mascotas y principales enfermedades zoonóticas. Estas charlas fueron realizadas en algunos establecimientos educacionales, organizaciones sociales, comunidades indígenas y asociaciones agrícolas de la comuna de Teodoro Schmidt. Además de atenciones por demanda espontánea, en el cual se realizaron curaciones, operaciones, implantación de microchips, operativos antiparasitarios y antirrábicos en terreno.

Registro fotográfico:



Fuente: DMAO, 2025.

**MONTO INVERSIÓN 2025: \$23.550.648.-**

### 10. Operativos de atención veterinaria con alumnos de carreras de Medicina Veterinaria, 2024.

Con la carrera de medicina veterinaria de la Universidad Mayor, las actividades están enmarcadas en un convenio de colaboración para la promoción de la Tenencia Responsable de Mascotas mediante la difusión a la comunidad de los principales aspectos relacionados con Ley 21.020 sobre Tenencia Responsable de Mascotas y Animales de Compañía, además de actividades (talleres, charlas, operativos veterinarios, etc.) relacionadas con los cuidados de las mascotas mediante, obligaciones de los propietarios y la importancia de la tenencia responsable como principal eje para disminuir el abandono, el maltrato animal y reproducción descontrolada de perros y gatos en la comuna, así como también el cuidado de la Salud Pública y seguridad.

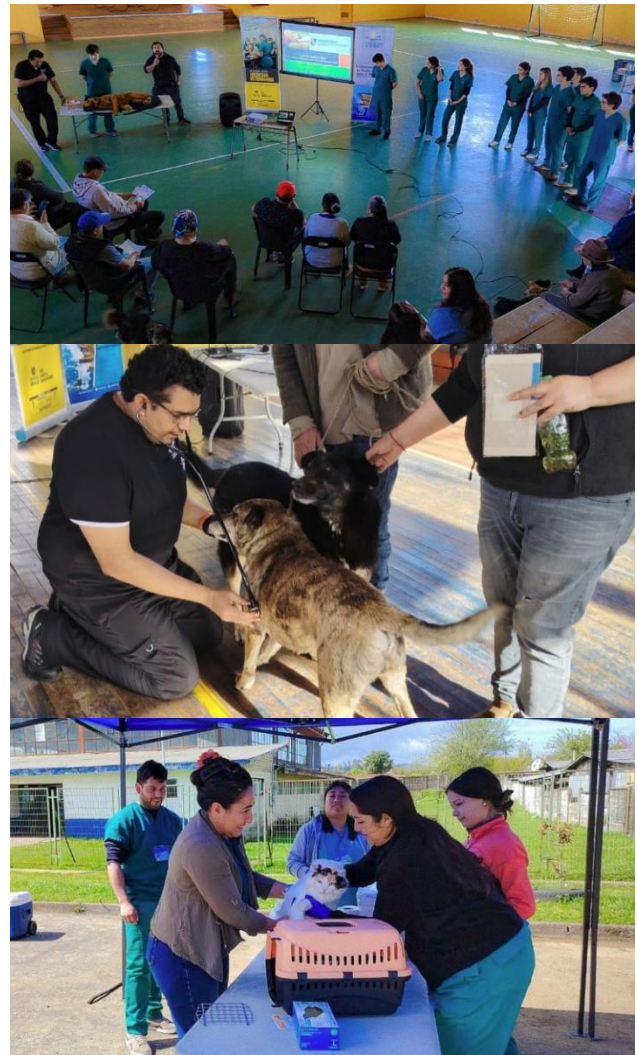

Fuente: DMAO, 2025.

**MONTO INVERSIÓN 2025: \$500.000.-**

**11. Proyecto Fondo para el Reciclaje del Ministerio de Medio Ambiente, denominado: “Mis Residuos, Mi responsabilidad, Teodoro Schmidt comuna limpia”, año de ejecución 2024-2025.**

Este Proyecto permitió la instalación de 13 puntos verdes en distintos sectores urbanos y rurales de la comuna. Con este proyecto se avanza en el aprendizaje de como separar y disponer papel y cartón, vidrios, metales y latas, plásticos HDPE, plásticos PP y PS, y plásticos PET 1. Los sectores donde se instalaron los puntos verdes son Coihueco, Porma, Nomellangue, Huente, Llaguepulli, Llollehue Alto, Teodoro Schmidt (2), Escuela Juvencio Valle, Liceo Público de Barros Arana, Escuela Misional de Hualpin, Liceo Técnico profesional de Hualpin, Complejo Educacional Nueva Alborada. Se realizaron las capacitaciones en cada organización y en cada establecimiento educacional.

Registro fotográfico:



Fuente: DMAO, 2025.

**MONTO INVERSIÓN 2025: \$ 13.750.000.-**

**12. Asesoría en la Postulación a Organizaciones Privadas para postulación al Fondo de Protección Ambiental (FPA) año 2026 (postulados 2025) del Ministerio de Medio Ambiente.**

Se asesoraron y postularon durante septiembre y octubre del año 2025, por parte del Equipo Profesional de la Dirección de Medio Ambiente, Aseo y Ornato, un total de 9 iniciativas para ejecutar el año 2026.

**Tabla 82.** Proyectos asesorados por DMAO.

Nombre Proyecto	Organización	Monto (\$)
Fortaleciendo el reciclaje en la comunidad Ignacio Trecaño	C.I. Ignacio Trecaño de Punta Riel	6.000.000
Antü paihuen. Conociendo las energías renovables	C.I. Juan Hueichaqueo Licanqueo II	6.000.000
Antü Ülmen, Lof Che Newen. Energía limpia para Queupue	C.I. Fernando Feña	6.000.000
Promoviendo un Futuro Sustentable en la comunidad	CGPA Liceo TP Hualpin	6.000.000
Sembrando conocimiento y valoración de la biodiversidad	CGPA Colegio Cristo Rey	6.000.000
Conozcamos las nuevas energías, y cuidemos el medio ambiente	Grupo de Adultos Mayores Newen Rayen	6.000.000
Mawenko, gota a gota cuidamos el agua	C.I. Bernardo Veña	6.000.000
Mawenko, con agua de lluvia nos cuidamos	C.I. Antonio Pilcol	6.000.000
Sistema de cosechas de aguas lluvias para Curileufu	Grupo de Mujeres Curileufu	6.000.000

Fuente: DMAO, 2025.

**MONTO POSTULACIÓN 2025: \$ 54.000.000.-**

### 13. Asesoría y apoyo en la ejecución de proyectos del Fondo de Protección Ambiental (FPA) año 2025 del Ministerio de Medio Ambiente.

El equipo profesional asesoró y apoyó en la ejecución de los fondos adjudicados a comunidad indígena.

**Tabla 83.** Proyectos asesorados por DMAO.

Nombre Proyecto	Organización	Monto
Optimizar el recurso Hídrico con Plan Piloto de Cosecha de agua Lluvia	C.I. Domingo Trina del sector Bolil.	6.000.000
Promover la Educación Ambiental y Reciclaje, 2 etapa	C.I. Juan Huenchuman	6.000.000
Ñimin Tuan Tachi Ko (Recoger y Almacenar agua)	C.I. Mozo Painen	6.000.000
Recuperación de Espacios para el Bienestar de la comunidad	C.I. Juan Santos Puen	6.000.000

Fuente: DMAO, 2025.

Registro fotográfico:



Fuente: DMAO, 2025.

**MONTO EJECUCIÓN 2025: \$ 24.000.000.-**

### 14. Proyecto “Planificación Intercomunal y Análisis de Prefactibilidad del Centro de Gestión de Residuos Sólidos para Teodoro Schmidt y Toltén (TeoTol), financiado por SUBDERE, Línea PMB.

La ejecución del presente proyecto nos permitirá para dar solución definitiva a las comunas de Teodoro Schmidt y Toltén a la Disposición y Tratamiento de los Residuos Sólidos Domiciliarios a largo plazo. Para lo cual, se encuentran en ejecución los siguientes objetivos:

- Seleccionar un sitio adecuado para la instalación de infraestructura para la disposición final y eventualmente el tratamiento de los RSM que se generen en las comunas de Teodoro Schmidt y Toltén con una capacidad de disposición final de al menos 20 años.
- Definir una solución tecnológica de mínimo costo para la disposición final de los RSM que se generen en las comunas de Teodoro Schmidt y Toltén.
- Analizar la viabilidad técnica, financiera y administrativa de incorporar infraestructura y/o equipos para el tratamiento de alguna fracción de los RSM que se generen en las comunas de Teodoro Schmidt y Toltén como complemento a la solución de disposición final que se escoja.
- Diseñar a nivel de ingeniería conceptual 2 alternativas de proyecto y realizar análisis preinversional requerido para postular el diseño a inversión pública.

Registro fotográfico:

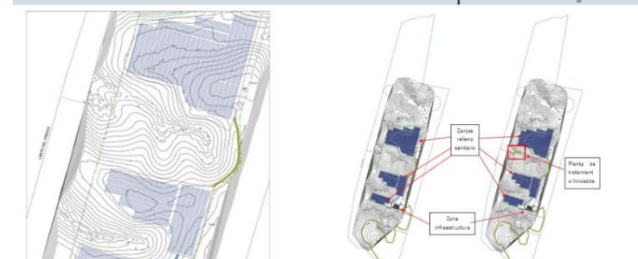

Fuente: DMAO, 2025.

**MONTO INVERSIÓN 2024-2025: \$ 145.000.000.-**

**15. Proyecto: “Programa de Minimización de Residuos Orgánicos Domiciliarios para la comuna de Teodoro Schmidt, financiado por SUBDERE”, Línea PMB.**

La ejecución del presente proyecto permitió desarrollar las siguientes actividades:

- a) Contratación de una Consultora con experiencia para desarrollar en las localidades de Teodoro Schmidt y Hualpín el Programa de Minimización de Residuos Orgánicos Domiciliarios.
- b) Reducir la generación de residuos sólidos domiciliarios (RSD) en la comuna de Teodoro Schmidt.
- c) Entregar a 1000 viviendas kits de compostajes domiciliarios, consistente en una compostera de 300 litros, un bastón aireador y un contenedor para depositar los residuos orgánicos de cada vivienda beneficiada con el proyecto.
- d) Realizar caracterización de residuos domiciliarios para conocer la composición de los RSD en la comuna.

Registro fotográfico:



*Fuente: DMAO, 2025.*

**MONTO INVERSIÓN 2024-2025: \$ 216.580.000.-**



Cuenta Pública 2025

Cuenta Pública 2025

Municipalidad Teodoro Schmidt



# Área Fomento Productivo

## 7. FOMENTO PRODUCTIVO

### 7.1. PROGRAMA DESARROLLO ECONÓMICO LOCAL (PDEL)

El objetivo del programa PDEL, es brindar una asesoría integral en los rubros silvoagropecuarios acorde a las necesidades de las familias, perteneciente a organizaciones funcionales comité de pequeños agricultores, comunidades indígenas y otros, todos usuarios sin asesoría INDAP.

#### 1. Actividades desarrolladas:

- Expo B. Arana, Hualpin, T. Schmidt y Rucacura.
- Fiesta de la Vendimia.
- Desfiles rurales sector Quepue y Rucacura.
- Día de campo agrícola.
- Asesoría a grupos de pequeños agricultores.
- Días de campo.
- Giras técnicas.

#### 2. Fondos:

- Subvenciones municipales: \$ 2.100.000
- Convenio Inia: \$ 9.600.000
- Fondo Emprende: \$3.600.000
- Semillas arveja, porotos y papas convenio Tranapunte: \$3.360.000
- Operativos Veterinarios: \$5.000.000
- Actividades formativas usuarios Pdel: \$4.500.000
- Días de campo: \$1.500.000
- Capacitaciones convenio Inia: \$1.000.000
- Gira Técnica: \$600.000
- SIRSD INDAP: \$3.800.000

Registro fotográfico del programa:



Fuente: PDEL, 2025.

**MONTO TOTAL DE INVERSION 2025 \$35.060.000.-**

### 7.2. PRODESAL TEODORO SCHMIDT

Programa territorial de asesoría técnica dirigido a pequeños agricultores de la comuna de Teodoro Schmidt, distribuido en PRODESAL T. Schmidt y PRODESAL Hualpín, atendiendo a un total de 238 familias pertenecientes a los Comités de Pequeños Agricultores: El Sembrador en sector Peñehue, Agrupación Queseros en sector Pulil, en sector Nohualhue, Defensas del Toltén en sector Isla Licán, en sector Llaguín, en sector El Descanso, en sector Quilimanzano, en sector Quilmer, Futuro en sector El Budi, Vista Hermosa en sector El Budi, en sector Estero Chelle, La Dehesa en sector Los Troncos, El Progreso en sector Los Troncos, Los Pellines en sector Motrolhue y Grupo en sector Motrolhue.

Con el objetivo de: “Ampliar las habilidades y oportunidades de los pequeños productores agrícolas, campesinos y sus familias, para mejorar sus sistemas productivos y actividades conexas, incubar y desarrollar emprendimientos económicos, contribuyendo al aumento de sus ingresos y calidad de vida.” Las actividades técnicas desarrolladas durante el año fueron las siguientes:

**1.- Cursos:** Manejo de aves de corral; elaboración de cecinas artesanales; manejo de praderas; trabajo en fibras vegetales (pita); elaboración de conservas y mermeladas sin azúcar; manejo apícola en primavera; manejo de animales ovinos; y capacitación en establecimiento de semilleros de papa, arvejas y porotos.

**2.- Semilleros:** Establecimiento de semilleros de tubérculos de papa, arvejas y porotos.

**3.- Giras técnicas:** Visita a Centro Experimental INIA Tranapunte; gira técnica a Osorno para participación en Feria Expo SAGO Fisur y CAMPEX Day Agrotop.

Proyectos ejecutados por el programa:

1. Convenio Prodesal Indap- Municipio:	\$107.871.612
2. Programa, Sirsd-S 2025-INDAP:	\$10.670.907
3. Praderas Suplementarias 2025 – Indap:	\$16.800.000
4. Fondo Operación Anual - Indap:	\$32.190.000
5. Proyectos Ifp 2025 - Indap:	\$42.913.970
6. Asesoría Especializada Viñas - Indap:	\$2.320.000
7. Asesoría Especializada Apícola- Indap:	\$2.900.000
8. CNR Pequeña Agricultura C.A.:	\$94.746.194
9. Semilla Arvejas Convenio Tranapunte:	\$685.000
10. Semilla Porotos Convenio Tranapunte:	\$320.000
11. Semilla Papas Convenio Tranapunte:	\$465.000
12. Subvenciones Municipales:	\$1.700.000
13. Fondo Municipal Emprende:	\$1.200.000

Registro fotográfico del programa:



Fuente: PDEL, 2025.

**MONTO INVERSIÓN 2025: \$314.782.683.-**

### 7.3.PDTI; UNIDAD OPERATIVA COMUNAL TEODORO SCHMIDT

Programa territorial de asesoría técnica dirigido a pequeños agricultores con calidad indígena de la comuna de Teodoro Schmidt, UNIDAD OPERATIVA COMUNAL TEODORO SCHMIDT, distribuido en diversos sectores de la comuna con un total de 1247 usuarios o familias atendidas.

El objetivo principal del programa de Desarrollo Territorial indígena PDTI, es fortalecer las estrategias económicas, productivas y culturales de los pueblos originarios, mejorando sus sistemas silvoagropecuarios y actividades conexas según su propia cosmovisión, mediante asesoría técnica, capacitación y financiamiento.

Entre sus actividades principales se puede mencionar:

- Asesoría técnica directa a productores.
- Capacitaciones y acciones formativas.
- Giras técnicas.
- Predios demostrativos.
- Actividades culturales.

Recursos ejecutados por el programa PDTI año 2025:

- Capacitaciones y acciones formativas: \$ 73.836.434
- Mesa de coordinación: \$ 8.589.688
- Gastos generales: \$ 3.732.642
- Servicios complementarios: \$ 937.105
- Fondo único de financiamiento: \$ 512.151.629
- Praderas suplementarias: \$ 49.800.000
- Articulación entidades externas/inter.: \$ 662.732.044
- Honorarios INDAP: \$ 440.540.000

Registro fotográfico del programa:



Fuente: PDEL, 2025.

**MONTO INVERSIÓN UDEL 2025: \$2.102.162.225.-**



Cuenta  
Pública  
**2025**  
Municipalidad Teodoro Schmidt



# Gestión de Riesgos desastres

## 8. RIESGO DE DESASTRE

### 8.1. REGLAMENTO DE ORGANIZACIÓN INTERNA DE LA MUNICIPALIDAD DE TEODORO SCHMIDT

El Decreto Alcaldicio Exento N°1385 de fecha 29 de septiembre de 2023, Aprueba Texto Refundido y Actualizado del Reglamento de Organización Interna de la Municipalidad de Teodoro Schmidt, el que está regulado por la Ley Orgánica Constitucional de Municipalidades, Ley N°18.695.

En consideración a lo establecido en la Ley 21.364, se crea la Dirección de Gestión de Riesgos de Desastres, la que tiene dentro de sus objetivos trabajar en función del ciclo de gestión del riesgo, que abarca cuatro pilares fundamentales; prevención, mitigación, respuesta y recuperación, brindando orientación, asesoría y apoyo a las instancias del SINAPRED y fomentar en la comunidad la cultura de prevención, por medio de un trabajo coordinado con los actores involucrados y con el SENAPRED.

La Dirección de Gestión de Desastres será la encargada de coordinar las acciones de las oficinas, operaciones de emergencias, gestión del riesgo y red vial.

#### 8.1.1. OFICINA DE OPERACIONES DE EMERGENCIAS.

A la Oficina de Operaciones de Emergencias le corresponderá mantener preparada la respuesta y coordinar el accionar municipal ante la ocurrencia de emergencias y/o catástrofes en la comuna de manera eficiente y eficaz.

La Oficina de Operaciones de Emergencias tendrá las siguientes funciones:

- a) Mantener actualizadas las directivas y procedimientos de administración de situaciones de emergencia a nivel comunal.
- b) Mantener actualizados los mapas de riesgos de la comuna para los diferentes eventos destructivos.
- c) Coordinar el funcionamiento o accionar municipal ante la ocurrencia de emergencias y/o desastres naturales o provocados por el hombre.
- d) Prevenir y mitigar los efectos adversos o destructivos, ante emergencias y desastres,
- e) Coordinar y dirigir las acciones preventivas y correctivas, anticipando aquellas situaciones de emergencias previsibles.

- f) Dar respuesta ágil y expedita a situaciones de urgencia y auxilio provocadas por fenómenos climáticos, sismos y/o conmociones terrestres que puedan afectar a la comuna en general o a grupos poblacionales de la misma.
- g) Investigar en cada uno de los desastres o eventos adversos, las causas que provocaron su ocurrencia y la gravedad de su impacto, para corregir o mitigar las acciones o condiciones inseguras detectadas.
- h) Mantener actualizados los registros de elementos que conforman el acopio de emergencia.
- i) Mantener actualizado el registro de contactos de las instancias que componen el Sistema de Protección Civil y Emergencias,
- j) Mantener actualizado el Plan de Albergues y acondicionar los locales para albergue de damnificados, proveyendo alimentación y calefacción, cautelando los aspectos relativos a la sanidad y salud de ellos.
- k) Establecer protocolos para controlar las entradas y salidas de materiales y activos de las instalaciones dispuestas para tal efecto.
- l) Mantener en funcionamiento un sistema de comunicaciones de emergencia para la transmisión de información a las instancias que componen el Sistema de Protección Civil.
- m) Colaborar en la actualización y/o desarrollo de los Planes Comunales de Emergencia para eventos específicos.
- n) Recopilar, mantener e informar sobre estadísticas de los diferentes eventos destructivos a nivel comunal.
- o) Coordinarse durante las emergencias con los organismos de respuesta.
- p) Ejecutar otras funciones que le encomiende el Alcalde o la jefatura de la Dirección.

La Oficina de Operaciones de Emergencias, en sus fases de respuesta y rehabilitación, orienta su accionar conforme al Plan Comunal de Emergencias, aprobado mediante DAE N° 1989 de fecha 26 de diciembre de 2025, incluyendo sus respectivos anexos por tipo de amenaza, tales como inundaciones y anegamientos, incendios forestales y tsunamis. Este instrumento establece los lineamientos, procedimientos y coordinación necesarios para enfrentar de manera oportuna y eficaz las distintas situaciones de emergencia que puedan afectar a la comuna.

Asimismo, la Oficina de Operaciones cuenta con instrumentos normativos y procedimientos específicos, formalizados mediante manuales que definen de manera clara y estructurada las responsabilidades, funciones y acciones a ejecutar durante la fase de respuesta ante

eventos críticos. Entre ellos destacan: el DAE N° 2138 de fecha 20 de diciembre de 2024, que aprueba el Manual de Procedimiento de Respuesta ante Emergencias por Incendios Forestales de la Municipalidad de Teodoro Schmidt; y el DAE N° 2137 de la misma fecha, que aprueba el Manual de Procedimiento de Respuesta ante Emergencias por Inundaciones y Anegamientos. Estos documentos permiten estandarizar la gestión operativa y optimizar la toma de decisiones frente a escenarios de riesgo.

Adicionalmente, mediante DAE N° 58 de fecha 10 de enero de 2025, se establece un sistema de turnos de emergencia de carácter semanal, cuyo objetivo es garantizar una atención oportuna, continua y cercana a la comunidad. Este sistema permite dar respuesta a emergencias e imprevistos fuera del horario laboral habitual y durante fines de semana, abordando situaciones tales como incendios estructurales y forestales, interrupción de caminos, caída de árboles, voladura de techumbres, déficit hídrico y cortes de suministro eléctrico, entre otros eventos que puedan afectar a los vecinos y vecinas de la comuna.

### **8.1.2. OFICINA DE GESTIÓN DE RIESGOS**

A la Oficina de Gestión de Riesgos le corresponderá desarrollar programas y estrategias de concientización y formación de la comunidad, incentivando el autocuidado y disminución de focos de riesgo, preparándose para afrontar de mejor manera la ocurrencia de emergencias y desastres.

La Oficina de Gestión de Riesgos tendrá las siguientes funciones:

- a) Planificar y ejecutar el Programa de Microzonificación de Riesgos y Recursos en las distintas instancias de organización ciudadana.
- b) Determinar los riesgos presentes en la comuna, categorizando su ocurrencia y definiendo planes y/o acciones para mitigarlos o reducirlos.
- c) Mantener registros estadísticos sobre focos de emergencias en la comuna y analizar soluciones al respecto.
- d) Promover y organizar permanentemente actividades de capacitación orientadas a la reducción de focos de riesgos, concientización, prevención de emergencia, desastres y catástrofes.
- e) Organizar y ejecutar programas de capacitación en materias de Protección Civil y Emergencias en Establecimientos Educativos y Organizaciones Comunitarias.
- f) Organizar y ejecutar programas de capacitación relativos a la preparación ante la ocurrencia de

- emergencias y catástrofes en Establecimientos Educativos y Organizaciones Comunitarias.
- g) Establecer un sistema de alerta temprana para riesgos a nivel comunal.
  - h) Coordinar con las distintas instituciones que conforman el sistema, acciones de prevención y mitigación de riesgos.
  - i) Promover y Organizar campañas de difusión en materias de prevención.
  - j) Establecer anualmente un programa de capacitación en atención de riesgos para los integrantes del Comité Operativo de Emergencia Municipal.
  - k) Proponer o sugerir planes, acciones o proyectos de inversión para la prevención o mitigación de los efectos ante la ocurrencia de eventos adversos.
  - l) Coordinar procesos de recuperación y/o reforestación a través de las unidades municipales respectivas, las zonas de riesgos o zonas que han sido afectadas por derrumbes en propiedades municipales o bienes nacionales de uso público.
  - m) Ejecutar otras funciones que le encomiende el Alcalde o el Jefe de la Dirección.

La Oficina de Gestión del Riesgo, en sus fases de mitigación y prevención, orienta su accionar conforme al Plan Comunal de Reducción del Riesgo de Desastres, aprobado mediante DAE N° 1929 de fecha 29 de diciembre de 2023. Este instrumento tiene como propósito reducir las vulnerabilidades existentes en el territorio comunal, fortaleciendo la resiliencia de la comunidad y promoviendo la participación activa de la ciudadanía a través del desarrollo de acciones permanentes de identificación, análisis, prevención y mitigación de riesgos.

Dicho plan contempla un total de 11 fichas estratégicas, las cuales establecen lineamientos, objetivos, responsables y acciones concretas orientadas a la gestión integral del riesgo de desastres. Entre estas se incluyen iniciativas como capacitaciones dirigidas a líderes organizacionales y territoriales, la realización de simulacros de evacuación ante riesgo de tsunamis, la difusión de información preventiva a la comunidad, programas de capacitación orientados a funcionarios municipales, y acciones de mitigación como la limpieza de cámaras de desagüe y cauces de agua, entre otras. Estas fichas permiten priorizar intervenciones, optimizar el uso de recursos y articular el trabajo coordinado entre las distintas unidades municipales y la comunidad organizada, contribuyendo así a una gestión más eficaz, preventiva y sostenible del riesgo a nivel comunal.

### 8.1.3. OFICINA DE RED VIAL

En esta oficina estará a cargo de un encargado de caminos, cuyas funciones son:

- Colaborar con la elaboración del diseño del programa anual de red vial, ejecutarlo de conformidad a lo establecido en el programa, salvo situaciones de emergencia.
- Organizar y ejecutar proyecto de desarrollo vial de la Comuna.
- Planificar la apertura de nuevas rutas.
- Realizar mejoramiento y mantención de las vías urbanas y rurales que sean responsabilidad del Municipio.
- Proporcionar los vehículos y maquinarias necesarios para ejecutar obras relativas a las vías de uso público, así como otras labores de emergencias.
- Realizar visitas técnicas para verificar el estado de la red vial de la comuna, esto es, caminos públicos, vecinales, caminos de comunidades indígenas y caminos particulares de vecinos vulnerables de la comuna.

La unidad de red vial desarrolla sus funciones conforme a procedimientos estandarizados establecidos en el Manual de Procedimiento del Programa de Caminos Comunales, aprobado mediante DAE N° 1928 de fecha 23.12.2025, el cual regula la planificación, ejecución, control y evaluación de las intervenciones viales. Este instrumento permite optimizar el uso de recursos, asegurar la trazabilidad de las acciones y fortalecer la transparencia en la gestión municipal.

## 8.2. FASE PREPARACION Y MITIGACION

### 8.2.1. PLAN COMUNAL PARA LA REDUCCIÓN DEL RIESGO DE DESASTRES

El Plan Comunal para la Reducción del Riesgo de Desastres, contempla fichas de acción estratégica que deben implementarse durante el periodo 2024 – 2028. Este Plan Comunal busca garantizar una adecuada Gestión del Riesgo de Desastres en la Comuna de Teodoro Schmidt, avanzar de manera sostenible en la reducción de las vulnerabilidades y promover la participación ciudadana, a través del desarrollo de acciones permanentes para la identificación, prevención, respuesta, mitigación y rehabilitación del riesgo, emergencias, desastres y catástrofes en la comuna.

### 8.2.2. CAPACITACIONES A LÍDERES ORGANIZACIONES Y COMUNIDADES.

Se realizaron capacitaciones 18 a líderes organizacionales y comunidades, con el objetivo de concientizar sobre la importancia de la reducción de riesgos de desastres.

**Figura 73.** Capacitación en identificación de puntos críticos.



Fuente: GRD, 2025.

**Figura 74.** Capacitación para administración del sistema de APR



Fuente: GRD, 2025.

**Figura 75.** Reunión con Junta de Vigilancia Comunal, Bomberos y Dpto. Salud por antena repetidora.



Fuente: GRD, 2025.

**Figura 76.** Capacitación en prevención de eventos meteorológicos.



Fuente: GRD, 2025.

Capacitación provisionamiento de agua potable para consumo humano - Camiones aljibes.



Fuente: GRD, 2025.

### 8.2.3. CAPACITACIONES DIRIGIDAS A FUNCIONARIOS

Se realizaron 07 capacitaciones dirigidas a los funcionarios municipales que participan en las gestiones de emergencias a nivel comunal y/o local. Estas instancias tuvieron como objetivo fortalecer las competencias técnicas y operativas del personal frente a distintos escenarios de riesgo.

Las temáticas abordadas fueron las siguientes: Sistema de Comando de Incidentes (SCI), Prevención de incendios forestales, Manual de procedimiento de respuesta ante emergencias por inundación y anegamiento, Manual de procedimiento de respuesta ante emergencias por incendios forestales (IIF), Cuidados y protección frente a la radiación UV, Procedimientos de actuación ante eventos meteorológicos.

**Figura 77.** Sistema de Comando de Incidentes.



Fuente: GRD, 2025.

**Figura 78.** Capacitación en prevención de incendios forestales.



Fuente: GRD, 2025.

**Figura 79.** Capacitación en manual de procedimiento de respuesta a emergencia por inundación y anegamiento.



Fuente: GRD, 2025.

**Figura 80.** Capacitación en manual de procedimiento de respuesta a emergencia IIFF.



Fuente: GRD, 2025.

#### 8.2.4. LIMPIEZA DE CÁMARAS DE DESAGÜE Y CAUSAS DE AGUA, EN LOCALIDADES URBANAS DE LA COMUNA.

En coordinación con la Dirección de Medioambiente Aseo y Ornato, se realizó la limpieza de canales, en las localidades urbanas, Barros Arana, Teodoro Schmidt y Hualpin, con el objetivo de mitigar efectos de inundación y anegamiento en los sectores de vulnerabilidad producto de esta amenaza.

Las acciones incluyeron limpieza de canales mediante maquinaria y trabajo manual, además de la instalación de tubos HDPE, mejorando el escurrimiento de aguas lluvias y reduciendo el riesgo de rebalse de cámaras y desborde de canales ante eventos meteorológicos adversos.

**Figura 81.** Limpieza de canales, localidad Barros Arana.



Fuente: GRD, 2025.

**Figura 82.** Limpieza e instalación de tubo HDPE de canales.



Fuente: GRD, 2025.

**Figura 83.** Limpieza de canales – Localidad de Teodoro.



Fuente: GRD, 2025.

**Figura 84.** Instalación de tubo HDPE en canal Villa El resplandor – Localidad de Hualpin.



Fuente: GRD, 2025.

#### 8.2.5. CONSTRUCCIÓN Y MEJORAMIENTO DE ACUMULADORES DE AGUA DEL SECTOR NORTE DE LA COMUNA DE TEODORO SCHMIDT

Durante el año 2025, con la finalidad de asegurar un abastecimiento permanente de agua ante emergencias por incendios forestales, se ejecutó la construcción de 41 pozos acumuladores en diversos sectores de la comuna, entre ellos Bolil, El Coihue, Pilolcura y Queupue, entre otros.

Estas obras permitieron fortalecer la capacidad de respuesta ante incendios, facilitando el acceso oportuno al recurso hídrico para brigadas y equipos de emergencia, especialmente en zonas rurales y de difícil acceso, contribuyendo así a una mejor contención y control de siniestros y a la protección de la comunidad y su entorno.

**Figura 85.** Construcción pozo acumulador sector El Coihue.



Fuente: GRD, 2025.

**Figura 86.** Ampliación pozo acumulador sector Queupue



Fuente: GRD, 2025.

**TOTAL INVERSIÓN ACUMULADORES DE AGUA  
\$9.526.400.-**

### 8.2.6. PREPARACION INCENDIOS FORESTALES

En el marco de las acciones preventivas frente a incendios forestales, los Programa de Gestión del Riesgo de Desastres y Red Vial, se ejecutaron labores de limpieza de fajas mediante tractor desbrozador, poda de árboles con camión alzahombre y mantenimiento de la red vial en sectores expuestos a esta amenaza.

Estas acciones estuvieron orientadas a mejorar la accesibilidad y generar condiciones más seguras para la circulación y el despliegue de equipos de emergencia, contribuyendo a una respuesta más oportuna y eficaz ante eventuales incendios.

**Figura 87.** Poda de árboles, sector Huilo.



Fuente: GRD, 2025..

**Figura 88.** Poda de árboles y limpieza de faja sector Llaguepulli.



Fuente: GRD, 2025.

**Figura 89.** Mantenimiento de red vial.



Fuente: GRD, 2025.

Mediante el Ordinario N° 824, de fecha 15 de septiembre de 2025, se recomendó a los propietarios de terrenos ubicados en zonas de interfaz urbano-rural la ejecución de cortafuegos, como medida preventiva y de mitigación frente a la amenaza de incendios forestales.

Complementariamente, el municipio ejecutó, con maquinaria propia, la habilitación de 6 kilómetros de cortafuegos en sectores de interfaz urbano-rural, fortaleciendo las condiciones de prevención y protección para la comunidad.

**Figura 90.** Entrega de Ord. N° 824 a propietarios de zona de interfaz.



Fuente: GRD, 2025.

**Figura 91.** Realización cortafuegos zona de interfaz, localidad de Hualpin.



Fuente: GRD, 2025.

## 8.3. FASE RESPUESTA Y REHABILITACION

### 8.3.1. ESCASEZ HÍDRICA

Mediante el Convenio de colaboración para la gestión de entrega de agua potable para consumo humano entre la Delegación Presidencial Regional de la Araucanía y la Municipalidad de Teodoro Schmidt, se entregó agua potable para consumo humano a 285 familias de la comuna, mediante el reparto con 02 camiones aljibe, en distintos sectores de la comuna, Huincullicán, Champulli, Isla Licán,

El Budi, Los Troncos, Pidenco, Estero Chelle, Curileufu, Metrenquén, Rucacura, Chaichayén, Coihueco, Pelehue, Punta de Riel, Filulafquén, Pomuito, Pichichelle, Quilmer, Alto Chelle, Huilo, Puyehue, Molonhe, Peñehue, Pocolun, Pulil, Huilio, Rehuelhue, Huidima, Llollelhue, Quinquelhue, Liacan, Bolil, entre otros, afectados por escasez hídrica.

Con recursos municipales se entregaron 50 estanques de 500 Lts., 15 estanques de 1.300 Lts. estanques a usuarios del Programa Respuesta a la Escasez Hídrica, y con recursos de emergencia, provenientes del Servicio Nacional de Prevención y Respuesta ante Desastres, se entregaron 11 estanques de 500L, 23 estanques de 1000 Lts., 3 estanques de 3000 Lts. , 30 estanques de 2000 Lts. a usuarios del Programa Respuesta a la Escasez Hídrica.

**Figura 92.** Entrega estanques acumuladores agua potable para consumo humano Senapred.



Fuente: GRD, 2025.

**Figura 93.** Con recursos municipales entrega estanques acumuladores agua potable para consumo humano a familias del PREH.



Fuente: GRD, 2025.

**Figura 94.** Entrega agua potable para consumo humano.



Fuente: GRD, 2025.

**TOTAL INVERSION ADQUISICION AGUA POTABLE**  
**\$59.811.000.-**

**TOTAL INVERSIÓN ESTANQUES AGUA POTABLE**  
**\$4.683.871.-**

**TOTAL GESTIÓN ESTANQUES AGUA POTABLE SENAPRED**  
**\$12.238.441.-**

### 8.3.2. INCENDIO ESTRUCTURAL

Durante el año 2025, la Dirección de Gestión del Riesgo de Desastres (GRD) atendió 19 incendios estructurales de viviendas en diversos sectores de la comuna, entre ellos Motrolhue, Pidenco, Huincullican, Porma, Rucahue y Pichichelle.

Como parte de la respuesta, se gestionó la entrega de ayuda a las familias afectadas, consistente en: 07 viviendas de emergencia, 12 kits de cocina con habitabilidad, 13 kits de alimentos, 18 kits de higiene personal para mujer, 18 kits de higiene personal para hombre, 40 planchas de zinc y 02 camas de 1 plaza con kit de alojamiento, recursos canalizados a través del Servicio Nacional de Prevención y Respuesta ante Desastres (SENAPRED).

Asimismo, la Municipalidad de Teodoro Schmidt dispuso de albergue para la atención inmediata de las familias damnificadas, además de maquinaria municipal para la habilitación de terrenos, permitiendo la oportuna instalación de viviendas de emergencia.

En estas emergencias participaron de manera coordinada el Cuerpo de Bomberos de Teodoro Schmidt, con sus compañías de Barros Arana, Teodoro Schmidt y Hualpín, además de Carabineros de Chile de las mismas localidades

y la Municipalidad de Teodoro Schmidt, asegurando una respuesta oportuna y articulada.

**Figura 95.** Instalación de vivienda de emergencia sector Pidenco.



Fuente: GRD, 2025.

**TOTAL GESTION: \$ 63.418.124.-**

### 8.3.3. INCENDIO FORESTAL

Durante el año 2025, la Municipalidad de Teodoro Schmidt participó en la fase de respuesta de 09 eventos de incendios forestales, registrados en diversos sectores de la comuna, entre ellos Peñehue, Pocolon Quilmer, Pulil y Yenehue.

En el marco de estas emergencias, se realizó el levantamiento de información de personas en situación de amenaza, la identificación de rutas de evacuación y el apoyo con maquinaria municipal para la ejecución de cortafuegos y habilitación de caminos, facilitando el acceso de los equipos de respuesta y contribuyendo al control de los siniestros.

- **Evento:** Incendio Forestal Peñehue:

Mediante DAE N° 398, de fecha 26 de febrero de 2026, se activó la fase de respuesta ante el incendio forestal registrado en el sector de Peñehue, el cual afectó superficie de vegetación.

En la atención de la emergencia participaron de manera coordinada el Cuerpo de Bomberos de Teodoro Schmidt, Carabineros y equipos municipales de Seguridad Pública y Gestión del Riesgo de Desastres.

Los recursos municipales desplegados incluyeron maquinaria pesada (motoniveladora y retroexcavadora) para la construcción de cortafuegos en zonas de interfaz y protección de viviendas amenazadas, así como la habilitación de accesos para vehículos de emergencia. Además, se dispuso de vehículos 4x4, camiones aljibe y

personal municipal, tanto para labores operativas como para el levantamiento de información en terreno.

Por su parte, el Cuerpo de Bomberos contó con 02 carros bomba, 01 camión aljibe y voluntarios de las compañías de Teodoro Schmidt.

**Figura 96.** Realización de Cortafuegos sector Peñehue.



Fuente: GRD, 2025.

- **Evento:** Incendio Forestal Pocolun:

Se activó la fase de respuesta ante el incendio forestal registrado en el sector de Pocolun, el cual afectó superficie de vegetación.

En la atención de la emergencia participaron de manera coordinada el Cuerpo de Bomberos de Teodoro Schmidt, Carabineros de Hualpín y equipo municipal de Gestión del Riesgo de Desastres.

Los recursos municipales desplegados incluyeron maquinaria pesada (motoniveladora y retroexcavadora) para la construcción de cortafuegos en zonas de interfaz y protección de viviendas amenazadas, así como la habilitación de accesos para vehículos de emergencia. Además, se dispuso de vehículos 4x4, camiones aljibe y personal municipal, tanto para labores operativas como para el levantamiento de información en terreno.

Por su parte, el Cuerpo de Bomberos contó con 02 carros bomba, 01 camión aljibe y voluntarios de las compañías de apoyo.

**Figura 97.** Coordinación respuesta de la emergencia.



Fuente: GRD, 2025.

### 8.3.4. RIESGO SANITARIO

Durante el año 2025 se registraron diversos eventos de riesgo sanitario en la localidad de Hualpín, asociados al colapso de fosas sépticas y sistemas de drenaje, producto de la saturación de los suelos, lo que provocó el rebosamiento de aguas servidas desde las cámaras de inspección hacia el entorno habitacional.

En este contexto, se activaron las fases de respuesta mediante los siguientes decretos:

- DAE N° 827, de fecha 20.05.2025, por evento ocurrido el 25.04.2025, afectando a 532 personas de Villa Trehuaco, Villa Entre Ríos y Villa Araucanía.
- DAE N° 1016, de fecha 01.07.2025, por evento ocurrido el 03.06.2025, afectando a 976 personas de Villa Araucaria y El Resplandor.
- DAE N° 1754, de fecha 18.11.2025, por evento ocurrido el 23.10.2025, afectando a 1.156 personas de Villa Entre Ríos, Villa Araucanía y El Resplandor.

Como medida de respuesta, y con recursos de emergencia proporcionados por la Delegación Presidencial Regional, se gestionó la contratación del servicio de extracción y traslado de residuos sépticos, alcanzando un total de 323.000 litros retirados desde sistemas comunitarios e individuales en las distintas villas afectadas.

Estas acciones permitieron mitigar el riesgo sanitario, reducir la exposición de la población a agentes contaminantes y restablecer condiciones básicas de salubridad en los sectores intervenidos.

**Figura 98.** Extracción de residuos sépticos Villa Araucaria.

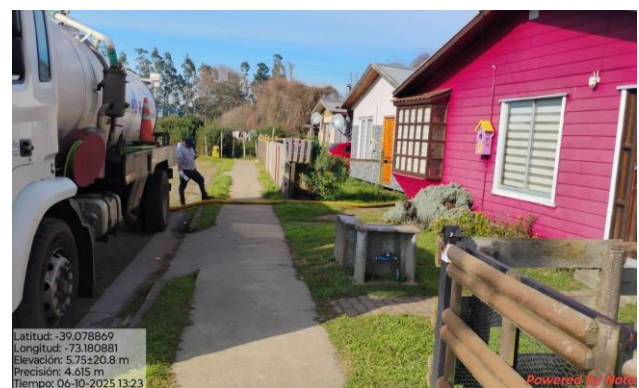

Fuente: GRD, 2025.

**TOTAL GESTION CONTRATACION SERVICIO  
\$34.593.300.-**

### 8.3.5. EVENTO HIDROMETEOROLOGICO

Se registraron 7 eventos meteorológicos de diversa magnitud, los cuales generaron afectaciones en distintos puntos del territorio comunal, tales como anegamientos, interrupciones de conectividad, caída de árboles, sin registrarse afectación a infraestructura pública o privada.

Frente a estos eventos, el equipo GRD activó oportunamente sus protocolos de respuesta, coordinando el despliegue de recursos humanos, maquinaria municipal y apoyo logístico, priorizando la atención de sectores más vulnerables y críticos. Se ejecutaron labores de despeje de rutas, encauzamiento de aguas lluvias, habilitación de caminos, contención de emergencias y apoyo directo a vecinos afectados.

Asimismo, se mantuvo monitoreo constante de las condiciones meteorológicas y de los puntos críticos previamente identificados, fortaleciendo la toma de decisiones y la anticipación de escenarios de riesgo. De manera complementaria, se trabajó en la actualización de catastros de afectación y en la gestión de información para la oportuna canalización de ayudas y soluciones.

En materia de coordinación interinstitucional, se mantuvo comunicación permanente con organismos como SENAPRED, Bomberos y Carabineros, permitiendo una respuesta articulada y eficiente ante cada contingencia.

Como parte del enfoque preventivo, la Dirección también impulsó acciones de mitigación, tales como limpieza de cauces, mantención de sistemas de evacuación de aguas lluvias y revisión de infraestructura crítica, con el objetivo de reducir la exposición al riesgo ante futuros eventos.

La gestión realizada da cuenta del compromiso municipal con la seguridad y bienestar de la comunidad, reforzando la capacidad de respuesta frente a emergencias y avanzando en la construcción de una comuna más resiliente.

**Figura 99.** Caída de poste Sector Porma.



Fuente: GRD, 2025.

**Figura 100.** Evento hidrometeorológico.



Fuente: GRD, 2025.

**Figura 101.** Evento Meteorológico.



Fuente: GRD, 2025.

### 8.3.6. SISMO Y TSUNAMI

El miércoles 30 de julio de 2025, a las 09:00 horas, se activó el COGRID Comunal de Teodoro Schmidt, presidido por el alcalde titular con la participación de Bomberos de Chile, Carabineros de Chile, Policía de Investigaciones (PDI), Directora GRD y equipos municipales.

Se activó el Plan de Emergencia Comunal y se dispuso la apertura de los puntos de encuentro seguros sobre cota 30 msnm, previamente señalizados por la Municipalidad y SENAPRED, en los siguientes sectores: Huente, Yenehue, Los Troncos, Fundo Budi, Pichichelle. Se desplegaron equipos municipales en cada punto, se implementaron medidas básicas de higiene y seguridad, y se habilitó un albergue en la localidad de Teodoro Schmidt. Se recibió apoyo de Carabineros y PDI para reforzar el orden y la evacuación, además de equipos municipales de Pitrufrquén y Pucón.

En cuanto a la asistencia en los puntos de encuentro, el sector de Fundo Budi concentró la mayor cantidad de personas, con un total de 130 asistentes. Le siguió el punto

de Los Troncos, con 23 personas, mientras que en Pichichelle y Yenehue se registraron 11 personas en cada uno. Por su parte, el punto de encuentro de Huate no registró asistencia durante la jornada.

Posterior a la emergencia, se realizó una reunión COGRID para establecer las brechas y oportunidades de mejora ante la situación de emergencia presente en la comuna.

Tras la activación del Plan Comunal de Emergencia, se realizó una reunión COGRID donde se realizó la evaluación de los procedimientos y se identificaron brechas relevantes. Se constató la persistencia de fallas en la Alerta SAE, déficit de radiocomunicaciones y la necesidad de implementar sistemas alternativos como sirenas. Asimismo, se evidenciaron carencias en la infraestructura de los Puntos de Encuentro, tales como falta de equipamiento básico, señalética e iluminación, junto con limitaciones de espacio en algunos sectores, lo que hace necesario su mejoramiento y la habilitación de puntos complementarios

#### 8.4. COMITÉ PARA LA GESTIÓN DE RIESGOS DE DESASTRES

El Comité para la Gestión de Riesgos de Desastres (COGRID) de la Comuna de Teodoro Schmidt, responsable de coordinar a nivel estratégico la ejecución de las actividades que deban desarrollarse antes, durante y después de una emergencia, desastre y/o catástrofe, sesionó durante las fases de preparación y mitigación ante las amenazas de incendio forestal e inundación, así como también sesionó en la fase de respuesta ante la amenaza de tsunami presente en el territorio comunal y ante situación de corte de suministro que afectó a nivel nacional.

**Figura 102.** Preparación amenaza evento hidrometeorológico.



Fuente: GRD, 2025.

**Figura 103.** Respuesta amenaza evento hidrometeorológico



Fuente: GRD, 2025.

**Figura 104.** Respuesta Amenaza Tsunami



Fuente: GRD, 2025.

**Figura 105.** Preparación Incendios Forestales Temporada 2025-2026



Fuente: GRD, 2025.

## 8.5. OPERATIVO DE TELEVIGILANCIA

Las Direcciones de GRD y Seguridad Pública, realizaron un operativo de televigilancia en conjunto con Carabineros y el equipo Dron de la Delegación Presidencial, posterior al incendio forestal en Peñehue.

**Figura 106.** Operativo de televigilancia en peñehue.



*Fuente: GRD, 2025.*

## 8.6. RED VIAL

### 8.6.1. REPERFILADO DE CAMINOS

Durante el período informado, se ejecutaron faenas de repavimentado en diversos caminos de la comuna, con el objetivo de mejorar las condiciones de transitabilidad y seguridad para los usuarios.

Estos trabajos consistieron en la nivelación y conformación de la superficie de rodadura mediante el uso de motoniveladora, permitiendo corregir deformaciones como baches, ahuellamientos y ondulaciones, además de restituir la pendiente transversal necesaria para un adecuado escurrimiento de aguas lluvias.

Las labores incluyeron, según requerimiento técnico, escarificado superficial, redistribución del material existente, humedecimiento y compactación, optimizando así la durabilidad de la intervención.

Con estas acciones, se logró mantener en condiciones operativas la red vial no pavimentada, beneficiando directamente a los vecinos y vecinas, facilitando la conectividad y apoyando el desarrollo de las actividades productivas del territorio.

Los sectores intervenidos son; Curileufu, Metrenquén, Cruce Porma, Coihueco, Pelehue, Punta de Riel, Pomuito, Filulafquén, Chaichayen, Budi Sur, Pichitutelo, Porma, Rucacura, Puyehue.

Chelle, Nomellangue, Peleco, Huente, Yenehue, Malalhue, Llaguepulli, Allipen, Lumahue, Pichichelle, Los Troncos, El Budi, Pidenco, Huincullicán.

Quilmer, Bellavista, Motrolhue, Huilo, Pocolón, El Pajal, Llaguin, Nohualhue, El Descanso, Quilimanzano, Neicuf Bajo.

Molonhue Bajo, Molonhue Alto, Rehuelhue, Neicuf Alto, Quilfúe, Bolil, Pilolcura, El Coihue, Llancán, Queupúe Alto, Huidima, Queupúe Bajo, Huilio, Rucahue, Barros Arana, Mallohue, Quinquelhue, Llollehue Alto, Llollehue Bajo, Pulil, Llolinco, Peñehue.

**Figura 107.** Reperfilado de camino en sector Nohualhue.



*Fuente: GRD, 2025.*

**Figura 108.** Reperfilado de camino en Barros Arana



*Fuente: GRD, 2025.*

**Figura 109.** Reperfilado de camino en sector Pidenco



*Fuente: GRD, 2025.*

### 8.6.2. CONSTRUCCIÓN DE NUEVOS CAMINOS RURALES

Durante el período informado, se ejecutó la habilitación de nuevos caminos en la comuna, considerando faenas de trazado, despeje, movimiento de tierras, conformación y compactación de la subrasante, junto con la ejecución de obras de drenaje. Asimismo, se realizó la colocación y compactación de material pétreo y el perfilado de la superficie de rodadura, permitiendo incorporar nuevos tramos a la red vial comunal y mejorar la conectividad y acceso a servicios en sectores rurales.

**Figura 110.** Construcción de nuevo camino en sector Peñehue.



Fuente: GRD, 2025.

**Figura 111.** Construcción de nuevo camino en sector Bellavista.



Fuente: GRD, 2025.

### 8.6.3. MEJORAMIENTO DE CAMINOS EXISTENTES MEDIANTE RECARGA DE MATERIAL PÉTREO

Durante el período informado, se ejecutaron faenas de mejoramiento en caminos existentes que presentaban pérdida de material y deterioro de la superficie de rodadura, mediante la incorporación de material pétreo granular.

Las intervenciones consideraron la preparación previa de la plataforma, incluyendo escarificado superficial, perfilado y corrección de deformaciones, con el fin de asegurar una adecuada adherencia entre la estructura existente y el nuevo material. Posteriormente, se realizó la extensión, distribución y conformación de capas de material granular seleccionado, las cuales fueron humectadas y compactadas para mejorar la capacidad estructural del camino.

Estas acciones permitieron recuperar la sección transversal, mejorar la estabilidad de la calzada y optimizar las condiciones de transitabilidad, contribuyendo a prolongar la vida útil de la infraestructura vial y a asegurar una adecuada conectividad en sectores rurales.

Se ejecutaron acciones de emergencia en la red vial comunal debido a eventos hidrometeorológicos que provocaron socavones, anegamientos y pérdida de material. Las intervenciones incluyeron evaluación en terreno, habilitación de rutas provisorias, estabilización de daños, reconformación de la plataforma y manejo de aguas lluvias. Con ello, se restableció la conectividad y se aseguraron condiciones mínimas de transitabilidad, priorizando accesos a servicios básicos y emergencias.

Los sectores intervenidos, tanto por planificación como por respuesta a situaciones de emergencias durante el año 2025 fueron; Peleco, Quilmer, Bellavista, Motrolhue, Allipen, El Budi, Llaguin, Motrolhue, Porma, Pidenco, Pulil, Bellavista, Huilo, El Budi, La Mapu, Coihueco, Llancán, Queupúe, Curileufu, Huidima, Hualpin, Neicuf Alto, Queupúe, Puyehue, Ex línea férrea Teodoro, Peñehue, Pidenco, Puyehue, Rucacura, Curileufu, Molonhue, Coihueco, Pelehue, Pomuito, Llollehue, Quinquelhue, Huilo, Pocolon, Europa.

**Figura 112.** Mejoramiento de camino sector Quilfue.

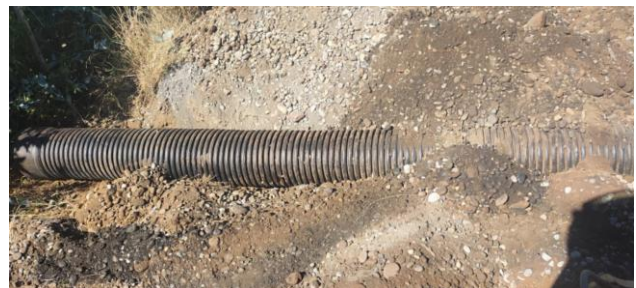

Fuente: GRD, 2025.

**Figura 113.** Mejoramiento de camino sector Los Troncos.



Fuente: GRD, 2025.

**Figura 114.** Mejoramiento de camino sector Huate.



Fuente: GRD, 2025.

**Figura 115.** Mejoramiento de camino sector Huilio.



Fuente: GRD, 2025.

**Figura 116.** Mejoramiento de camino sector Peleco.



Fuente: GRD, 2025.

**Figura 117.** Mejoramiento de camino sector Rehuelhue.



Fuente: GRD, 2025.

**Figura 118.** Mejoramiento de camino sector Budi Sur.



Fuente: GRD, 2025.



Cuenta  
Pública  
**2025**  
Municipalidad Teodoro Schmidt



# Área Infraestructura

## 9. ÁREA INFRAESTRUCTURA

### 9.1. INSPECCIÓN TÉCNICA DE OBRAS

Durante el año 2025, se inspeccionaron las siguientes obras:

**Proyecto:** “MANTENCIONES VARIAS EN EL EDIFICIO DEL CESFAM T. SCHMIDT Y CECOSF B. ARANA”.

**Financiamiento:** Fondos DSM.

**Monto:** \$8.552.381 (IVA incluido).



Fuente: DOM, 2025.

**Proyecto:** “OBRAS DE MANTENCION EDIFICIOS DSM”

**Financiamiento:** Fondos DSM.

**Monto:** \$14.572.657 (IVA incluido).



Fuente: DOM, 2025.

**Proyecto:** “CONTRATACION OBRAS DE MEJORAMIENTO PROGRAMA PMI 2025”

**Financiamiento:** Fondos DSM.

**Monto:** \$14.572.657 (IVA incluido).



Fuente: DOM, 2025.

## 9.2. MANTENCIÓN DE ESPACIOS DE USO PÚBLICO

La Dirección de Obras Municipales, en el programa de mantenimiento de espacios de uso público realizó los siguientes trabajos:

### 1. Reparación asfáltica tramo calle Dos Sur, B. Arana.



Fuente: DOM, 2025.

### 2. Reposición pasarela Sector Isla Lican.



Fuente: DOM, 2025.

### 3. Reparación letrero municipal frente edificio consistorial.



Fuente: DOM, 2025.

### 4. Protecciones laterales y de piso pasarela Circunvalación.



Fuente: DOM, 2025.

### 5. Instalación terciado estructural cancha los robles Localidad de Hualpin.



Fuente: DOM, 2025.

**6. Reparación rejas acceso norte Localidad de Hualpin.**



Fuente: DOM, 2025.

**7. Corte de pasto en recintos municipales.**

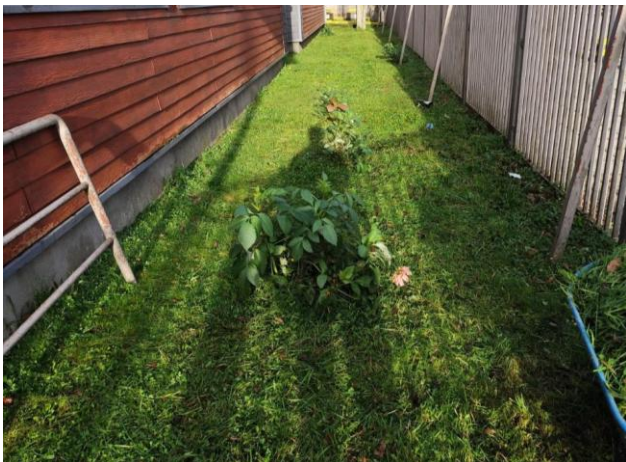

Fuente: DOM, 2025.

**8. Hormigonado de calle Lautaro y calle Caupolicán, localidad de Teodoro Schmidt.**



Fuente: DOM, 2025.

**9. Reparación pasarela avenida Esperanza, localidad de Hualpin.**



Fuente: DOM, 2025.

**10. Reparación filtraciones a bodega gimnasio municipal, localidad de Barros Arana.**



Fuente: DOM, 2025.

**11. Pintura caseta de informaciones, Localidad de Teodoro Schmidt.**



Fuente: DOM, 2025.

## 12. Reparación tragaluz edificio consistorial, Localidad de Teodoro Schmidt.



Fuente: DOM, 2025

## 13. Hormigonado paradero de buses acceso norte, Localidad de Teodoro Schmidt

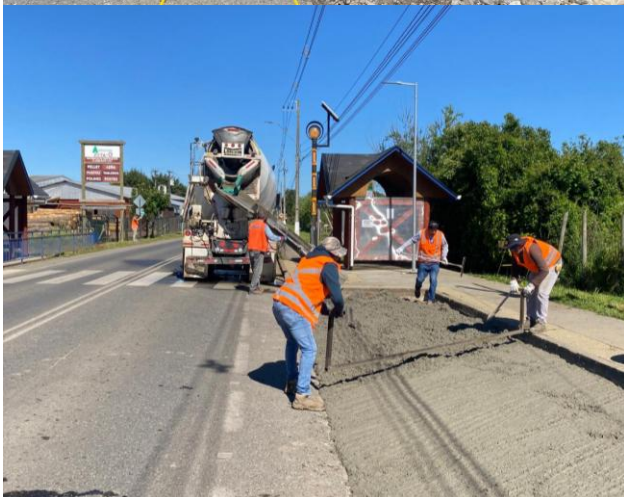

Fuente: DOM, 2025.

## 9.3. ÁREA ADMINISTRATIVA DOM

La Dirección de Obras Municipales otorgó los siguientes certificados durante el año 2025:

Tipo de certificado	Cantidad
Permiso de edificación	196
Recepción definitiva	128
Regularización ley 20.898 (ley del mono)	28
Certificado numero	138
Certificados varios	136
Certificados informaciones previas	439
Certificado inhabilitación	167
Certificado vivienda social y antigüedad	91
Certificado no expropiación	21
Certificado inspección técnica (patente comercial)	48
Certificado ruralidad	129
Subdivisión y fusión	14
Certificado de no expropiación	21
Oficios	53
Certificado de zonificación	48
Certificado de deslindes	12
Certificado de loteo	13
<b>Total Certificados</b>	<b>1.682</b>

Fuente: DOM, 2025.



Cuenta  
Pública  
**2025**  
Municipalidad Teodoro Schmidt



# Área Proyectos "Secplac"

## 10. SECRETARIA DE PLANIFICACIÓN COMUNAL

La Secretaría Comunal de Planificación (SECPLAC) ha desempeñado durante el año 2025 un rol estratégico en la formulación, gestión y seguimiento de iniciativas de inversión comunal, orientadas a mejorar la calidad de vida de la población y fortalecer el desarrollo territorial de la comuna de Teodoro Schmidt.

En este periodo, la cartera de iniciativas ha abarcado diversas áreas prioritarias, tales como saneamiento sanitario, infraestructura comunitaria, espacios públicos, agua potable rural, electrificación y equipamiento municipal, gestionando recursos provenientes de distintas fuentes de financiamiento, entre ellas SUBDERE, Gobierno Regional (GORE), ministerios sectoriales y fondos municipales.

A continuación, se presenta el detalle de estudios, proyectos en ejecución, iniciativas en proceso de evaluación y cartera de inversión, reflejando el estado de avance y la gestión realizada por el municipio durante el periodo informado.

### 10.1. ESTUDIOS AÑO 2025

N°	ESTUDIO	MONTO	FUENTE FINANCIAMIENTO	OBSERVACIÓN
1	ESTUDIO AMPLIACION RED DE ALCANTARILLADO Y PLANTA DE TRATAMIENTO DE AGUAS SERVIDAS, HUALPIN, TEODORO SCHMIDT	\$106.000.000	SUBDERE	EN EJECUCIÓN
2	ESTUDIO DE SANEAMIENTO SANITARIO PARA LA LOCALIDAD DE BARROS ARANA, COMUNA TEODORO SCHMIDT	\$85.617.500	SUDEBRE - MIDESO	EN EJECUCIÓN
3	ESTUDIO HIDROGEOLOGICO BELLAVISTA - QUILMER - ALTO CHELLE - EL PAJAL- LLOLLINCO - HUILIO- MOLCO- MOTROLHUE	\$63.434.125	SUBDERE	EN EJECUCIÓN
4	ESTUDIO HIDROGEOLOGICO CANAL BARROS ARANA	\$23.900.000	FONDOS MUNICIPALES	EN EJECUCIÓN
5	ACTUALIZACIÓN PLAN DE DESARROLLO COMUNAL	\$14.500.000	FONDOS MUNICIPALES	EJECUTADO
<b>TOTAL</b>		<b>\$ 293.451.625</b>		

Fuente: SECPLAC, 2025.

### 10.2. PROYECTOS SUBDERE

N°	PROYECTO	MONTO	FUENTE FINANCI.	OBSERVACIÓN
1	PLAN NACIONAL DE ESTERILIZACION RESPONSABILIDAD COMPARTIDA COMUNA TEODORO SCHMIDT	\$ 29.200.000	SUBDERE	ELEGIBLE
2	CONSTRUCCIÓN DE ENTUBAMIENTO Y REPOSICIÓN DE VEREDAS, ENTRE CALLES TEGUALDA Y RENACER, HUALPIN, COMUNA DE TEODORO SCHMIDT.	\$ 167.951.718	SUBDERE	ELEGIBLE
3	CONSTRUCCIÓN ÁREA VERDE LOS CISNES, LOCALIDAD DE TEODORO SCHMIDT, COMUNA TEODORO SCHMIDT	\$ 84.924.437	SUBDERE	ELEGIBLE
4	PROGRAMA DE MINIMIZACION DE RESIDUOS ORGANICOS DOMICILIARIOS PARA LA COMUNA TEODORO SCHMIDT	\$ 269.297.000	SUBDERE	EJECUTADO
5	SANEAMIENTO DE TITULOS DE PROPIEDAD CON ASISTENCIA LEGAL PARA LA COMUNA DE T. SCHMIDT	\$ 46.800.000	SUBDERE	EJECUTADO
6	ASISTENCIA TECNICA DE SOLUCIONES DE AGUA POTABLE PARA DISTINTOS APRS Y DISTINTOS SECTORES DE LA COMUNA DE TEODORO SCHMIDT	\$ 75.720.000	SUBDERE	EJECUTADO
7	CONSTRUCCIÓN DE BAÑOS Y MEJORAMIENTO DEL CIERRE PERIMETRAL CEMENTERIO LLOLLEHUE, COMUNA DE TEODORO SCHMIDT	\$ 81.200.335	SUBDERE	EN ACTUALIZACIÓN
8	CONSTRUCCIÓN DE BAÑOS Y MEJORAMIENTO DEL CIERRE PERIMETRAL CEMENTERIO MALALHUE, COMUNA DE TEODORO SCHMIDT	\$ 82.032.798	SUBDERE	EN ACTUALIZACIÓN

9	CONSTRUCCIÓN ENTUBAMIENTO DE CANAL PADRE ALEJANDRO ORTEGA, ENTRE CALLES GERMAN WINKEL Y ELEUTERIO RAMIREZ, TEODORO SCHMIDT	\$ 63.935.342	SUBDERE	EN ACTUALIZACIÓN
10	CONSTRUCCION SEDE CLUB DEPORTIVO JUVENIL, COMUNA T. SCHMIDT	\$ 159.502.306	SUBDERE	EN ACTUALIZACIÓN
11	REPOSICION VEREDA E INSTALACIÓN DE LUMINARIA CALLE ESPERANZA ENTRE ESTERO Y VILLA LA ARAUCARIA, HUALPIN, TEODORO SCHMIDT.	\$ 96.550.077	SUBDERE	EN ACTUALIZACIÓN
12	REPOSICION VEREDAS AVDA CARLOS IBAÑEZ Y CALLE DIEGO PORTALES, ENTRE AVDA BALMACEDA HASTA CALLE BERNARDO O'HIGGINS, COMUNA TEODORO SCHMIDT	\$ 149.544.514	SUBDERE	EN ACTUALIZACIÓN
13	CONSTRUCCIÓN DE ILUMINACION CALLE O'HIGGINS ENTRE CALLE CAUPOLICAN Y CALLE MATEO DE TORO Y ZAMBRANO, COMUNA DE TEODORO SCHMIDT	\$ 128.069.955	SUBDERE	EN ACTUALIZACIÓN
14	MEJORAMIENTO PLAZA VILLA LA ARAUCARIA HUALPIN, TEODORO SCHMIDT	\$ 120.957.766	SUBDERE	EN CORRECCIÓN MUNICIPAL
15	CONSTRUCCIÓN MULTICANCHA CUBIERTA HUINCULLICAN, COMUNA T. SCHMIDT	\$ 89.534.458	SUBDERE	EN CORRECCIÓN MUNICIPAL
16	CONSTRUCCION OBRAS ANEXAS CEMENTERIO PELEHUE, HUALPIN	\$ 86.090.341	GORE	EN EJECUCIÓN
17	REPOSICIÓN PARADERO ACCESO SUR POR CALLE MANUEL BALMACEDA, LOCALIDAD DE TEODORO SCHMIDT	\$ 11.257.475	GORE	EN EJECUCIÓN
18	PLANIFICACION INTERCOMUNAL Y ANALISIS DE PREFACTIBILIDAD DEL CENTRO DE GESTION DE RESIDUOS SOLIDOS DE RESIDUOS SOLIDOS PARA TEODORO SCHMIDT Y TOLTEN "TEOTOL"	\$ 149.825.200	SUBDERE	EN EJECUCIÓN
19	CONSTRUCCIÓN DE CIERRE PERIMETRAL Y PROTECCIÓN PARA VENTANAS SEDE BERNARDO VEÑA, COMUNA DE TEODORO SCHMIDT.	\$ 14.338.509	SUBDERE	EN EVALUACION
20	REPOSICION VEREDAS AVDA CARLOS IBAÑEZ Y CALLE DIEGO PORTALES, ENTRE AVDA BALMACEDA HASTA CALLE BERNARDO O'HIGGINS, COMUNA TEODORO SCHMIDT	\$ 167.876.320	SUBDERE	EN EVALUACION
21	CONSTRUCCION CANCHA DE PASTO SINTETICO LAS ARAUCARIAS HUALPIN, COMUNA TEODORO SCHMIDT	\$ 59.999.677	SUBDERE	EN PROCESO DE LICITACIÓN
22	ENTUBAMIENTO CANAL PADRE ALEJANDRO ORTEGA ENTRE CALLES GERMAN WINKEL Y ELEUTERIO RAMIREZ, COMUNA TEODORO SCHMIDT	\$ 124.540.550	SUBDERE	EN REVISIÓN
23	CONSTRUCCION ACCESO CUBIERTO Y CIERRE PERIMETRAL ELTUWE ISLA LICAN, COMUNA T. SCHMIDT	\$ 81.741.172	SUBDERE	EN REVISIÓN
24	REPOSICIÓN SEDE COMUNITARIA PUNTA RIEL, COMUNA T. SCHMIDT	\$ 80.085.752	SUBDERE	EN REVISIÓN
25	REPOSICION CIERRE PERIMETRAL, CONSTRUCCION CUBIERTA Y OBRAS MENORES DEPENDENCIAS DE LA PLANTA TRATAMIENTO DE AGUAS SERVIDAS HUALPIN, COMUNA T. SCHMIDT	\$ 36.495.100	SUBDERE	OBSERVADO
26	REPOSICIÓN SEDE COMUNITARIA HUALPIN, COMUNA TEODORO SCHMIDT	\$ 145.491.625	SUBDERE	OBSERVADO
27	REPOSICION VEREDAS E INSTALACION DE LUMINARIAS AVDA BERNARDO O'HIGGINS, ENTRE CALLES MANUEL PLAZA Y LOS ROBLES LOCALIDAD DE HUALPIN, COMUNA T. SCHMIDT	\$ 114.589.264	SUBDERE	OBSERVADO
28	MEJORAMIENTO ÁREA VERDE LAS BANDERAS, LOCALIDAD TEODORO SCHMIDT, COMUNA DE TEODORO SCHMIDT	\$ 159.378.980	SUBDERE	OBSERVADO
29	REPOSICIÓN SEDE COMUNIDAD INDIGENA FILULAFQUEN, COMUNA DE TEODORO SCHMIDT	\$ 168.397.305	SUBDERE	OBSERVADO
30	ADQUISICION BIEN RAIZ PARA AMPLIACION CEMENTERIO CURILEUFU HUALPIN, COMUNA T.SCHMIDT	\$ 187.811.683	SUBDERE	OBSERVADO
<b>TOTAL</b>		<b>\$ 3.233.139.659</b>		

Fuente: SECPLAC, 2025.

### 10.3. PROYECTOS MINVU Y CULTURA

N°	PROYECTO	MONTO	FUENTE FINANCIAMIENTO	OBSERVACIÓN
1	BARRIO DE INTERES REGIONAL (QUIERO MI BARRIO)	\$850.000.000	MINVU	PROCESO DE EJECUCION
2	PEQUEÑAS LOCALIDADES	\$1.500.000.000	MINVU	PROCESO DE EJECUCION
3	CONSTRUCCION CENTRO COMUNITARIOS BARROS ARANA	\$265.133.051	MINVU	EJECUTADO
4	MEJORAMIENTO PLAZA BARROS ARANA	\$1.246.550.000	MINVU	EJECUTADO
5	CONSERVACION BIBLIOTECA PUBLICA MUNICIPAL BARROS ARANA	\$29.553.507	CULTURA	ADJUDICADO
<b>TOTAL</b>		<b>\$ 3.891.236.558</b>		

Fuente: SECPLAC, 2025.

### 10.4. PROYECTOS DE AGUA POTABLE RURAL

N°	PROYECTO	MONTO	FUENTE FINANC.	ETAPA	OBSERVACIÓN
1	AMPLIACIÓN APR LLOLLEHUE ALTO Y BAJO, COMUNA DE TEODORO SCHMIDT	\$174.646.156	GORE	EJECUCION	INGRESADO A GORE
2	AMPLIACIÓN DE RED DE APR MOLONHUE ALTO Y BAJO, COMUNA DE TEODORO SCHMIDT	\$84.323.354	GORE	EJECUCION	OBSERVADO
3	CONSTRUCCIÓN SISTEMA DE APR INALTU LEUFU LAFKEN	\$164.999.300	GORE	EJECUCION	EN ESPERA FIRMA DE CONVENIO
4	CONSERVACION SISTEMA APR NEICUF, POCULON, SALTAPURA	\$2.869.196.000	GORE	EJECUCION	EN EJECUCION
5	REPOSICIÓN SISTEMA APR HUILIO REHUELHUE	\$367.545.000	GORE	DISEÑO	EN REVISIÓN MIDESO
<b>TOTAL</b>		<b>\$ 3.660.709.810</b>			

Fuente: SECPLAC, 2025.

### 10.5. PROYECTOS DE ABASTO DE AGUA POTABLE

N°	PROYECTO	MONTO	FUENTE FINANC.	ETAPA	OBSERVACIÓN
1	CONSTRUCCIÓN ABASTO DE AGUA POTABLE SECTOR BELLAVISTA - MOTROLHUE, COMUNA TEODORO SCHMIDT	\$ 280.269.156	SUBDERE	DISEÑO	EN CORRECCIÓN
2	CONSTRUCCIÓN ABASTO DE AGUA POTABLE SECTOR BELLAVISTA - MOLCO, COMUNA TEODORO SCHMIDT	\$ 260.697.700	SUBDERE	DISEÑO	EN CORRECCIÓN
3	CONSTRUCCIÓN ABASTO DE AGUA POTABLE SECTOR ALTO CHELLE QUILMER -EL PAJAL, COMUNA TEODORO SCHMIDT	\$ 335.876.297	SUBDERE	DISEÑO	EN CORRECCIÓN
4	CONSTRUCCIÓN ABASTO DE AGUA POTABLE SECTOR QUILMER, COMUNA TEODORO SCHMIDT	\$ 276.150.667	SUBDERE	DISEÑO	EN CORRECCIÓN
5	CONSTRUCCIÓN ABASTO DE AGUA POTABLE SECTOR LLOLLINCO HUILIO, COMUNA TEODORO SCHMIDT	\$ 331.160.610	SUBDERE	DISEÑO	EN ELABORACIÓN
6	CONSTRUCCIÓN ABASTO DE AGUA POTABLE SECTOR ALTO CHELLE - QUILMER, COMUNA TEODORO SCHMIDT	-	SUBDERE		EN ELABORACIÓN
7	CONSTRUCCIÓN ABASTO DE AGUA POTABLE SECTOR BELLAVISTA HUILO MOTROLHUE, COMUNA TEODORO SCHMIDT	-	SUBDERE		EN ELABORACIÓN
<b>TOTAL</b>		<b>1.484.154.430</b>			

Fuente: SECPLAC, 2025.

## 10.6. PROYECTOS DE ELECTRIFICACIÓN RURAL

N°	PROYECTO	MONTO	FUENTE FINANCIAMIENTO	ETAPA	OBSERVACIÓN
1	CONSTRUCCIÓN ELECTRIFICACIÓN RURAL HUILO Y OTROS	\$64.034.000	GORE	EJECUCION	EN REEVALUACION DE EMPRESA
	CONSTRUCCIÓN ELECTRIFICACIÓN RUCACURA Y OTROS	\$2.819.450.581	GORE	EJECUCION	EN ELABORACIÓN DEL PROYECTO
3	CONSTRUCCIÓN ELECTRIFICACIÓN RURAL PELECO Y OTROS	\$4.666.716.074	GORE	DISEÑO	EN ELABORACIÓN DEL PROYECTO
4	CONSTRUCCIÓN ELECTRIFICACIÓN RURAL LLAGUEPULLI Y OTROS	\$164.999.300	GORE	EJECUCION	EN ELABORACIÓN DEL PROYECTO
<b>TOTAL</b>		<b>\$ 7.715.199.955</b>			

Fuente: SECPLAC, 2025.

## 10.7. CARTERA DE INICIATIVAS DE INVERSIÓN GORE Y SECTORIAL

N°	PROYECTO	MONTO	ETAPA	FUENTE DE FINANCIAMIENTO	ESTADO
1	CONSTRUCCIÓN PLANTA DE TRATAMIENTOS DE AGUAS SERVIDAS T. SCHMIDT	\$ 164.472.000	DISEÑO	FNDR	EN REVISIÓN MDS
2	REPOSICIÓN CENTRO COMUNITARIO TEODORO SCHMIDT	\$ 562.793.000	EJECUCION	FNDR	EN REVISIÓN GORE
3	MEJORAMIENTO ESTADIO BARROS ARANA, COMUNA TEODORO SCHMIDT	\$ 1.974.728.000	DISEÑO	FNDR	EN REVISIÓN GORE
4	REPOSICIÓN RETROEXCAVADORA, COMUNA DE TEODORO SCHMIDT	\$ 173.000.000	EJECUCION	CIRCULAR 33	APROBADO TÉCNICAMENTE
5	ADQUISICIÓN Y REPOSICIÓN DE MAQUINARIAS Y VEHÍCULOS	\$ 1.339.354.000	EJECUCION	CIRCULAR 33	EN REVISION GORE
6	ADQUISICIÓN CLINICA VETERINARIA MOVIL	\$ 164.220.000	EJECUCION	CIRCULAR 33	EN REVISION GORE
7	CONSERVACIÓN CAMINOS SECTOR RURAL QUILMER, COMUNA DE TEODORO SCHMIDT	\$ 299.535.650	EJECUCION	FRIL	EN REVISION GORE
8	REPOSICIÓN CENTRO DE SALUD FAMILIAR HUALPIN	\$ 115.900.000	EJECUCION	FNDR	SUBSANACIÓN OBSERVACIONES
9	REPOSICIÓN CENTRO COMUNITARIO TRAWELWUE Llaguepulli	\$ 672.864.000	EJECUCION	FNDR	SUBSANACIÓN OBSERVACIONES
10	CONSTRUCCIÓN INFRAESTRUCTURAS SANITARIAS BARROS ARANA	\$ 3.368.910.910	EJECUCION	FNDR	SUBSANACIÓN OBSERVACIONES
11	AMPLIACIÓN SISTEMA DE ALCANTARILLADO Y PLANTA DE TRATAMIENTO DE HUALPIN	\$ 6.477.928.963	EJECUCION	FNDR	SUBSANACIÓN OBSERVACIONES
12	REPOSICIÓN PLAZA EL TRÉBOL, COMUNA TEODORO SCHMIDT	\$ 970.782.000	EJECUCION	FNDR	SUBSANACIÓN OBSERVACIONES
13	REPOSICIÓN PSR PICHICHELE	\$ 1.744.933.000	EJECUCION	SECTORIAL	SUBSANACIÓN OBSERVACIONES
14	CONSTRUCCIÓN GIMNASIO MUNICIPAL DE HUALPIN	\$ 279.012.000	EJECUCION	FNDR	EN CREACIÓN
15	MEJORAMIENTO ESTADIO TEODORO SCHMIDT, COMUNA TEODORO SCHMIDT	\$ 2.945.395.642	DISEÑO	FNDR	EN CREACIÓN
16	REPOSICIÓN PSR YENEHUE	\$ 1.744.933.000	EJECUCION	SECTORIAL	EN CREACIÓN
17	EDIFICIO CONSISTORIAL (NUEVA UBICACION)	\$ 0	DISEÑO	EN ESTUDIO	EN CREACIÓN
18	ADQUISICIÓN CLINICA MEDICA MOVIL	\$ 246.330.000	EJECUCION	CIRCULAR 33	EN CREACIÓN
19	CONSERVACIÓN CAMINOS DE DIFERENTES SECTORES	\$ 612.864.875	EJECUCION	CIRCULAR 33/FRIL	EN CREACION

20	MEJORAMIENTO CAMINO ALMAGRO - TEODORO SCHMIDT	\$ 57.218.329.000	EJECUCION	SECTORIAL	EN PROCESO DE LICITACIÓN
21	PUENTE POCOYAN	\$ 17.164.391.021	EJECUCION	SECTORIAL	EN PROCESO DE LICITACIÓN
22	CONSTRUCCIÓN HITOS DE ACCESO, LOCALIDAD DE HUALPIN, TEODORO SCHMIDT	\$ 11.720.000	DISEÑO	SECTORIAL	CON FINANCIAMIENTO
23	CONSTRUCCIÓN PLAZAS ACTIVAS, LOCALIDAD DE HUALPIN, TEODORO SCHMIDT	\$ 197.525.000	DISEÑO	SECTORIAL	CON FINANCIAMIENTO
24	CONSTRUCCIÓN CENTRO COMUNITARIO TRAYEN, LOCALIDAD DE HUALPIN, TEODORO SCHMIDT	\$ 41.337.000	DISEÑO	SECTORIAL	CON FINANCIAMIENTO
25	REPOSICIÓN VEREDA E INSTALACIÓN DE LUMINARIA CALLE ESPERANZA, HUALPIN, TEODORO SCHMIDT	\$ 127.730.000	EJECUCION	SECTORIAL	CON FINANCIAMIENTO
<b>TOTAL</b>		<b>\$ 98.618.989.061</b>			

Fuente: SECPLAC, 2025.

En total, la cartera de iniciativas gestionadas por SECPLAC durante el periodo asciende a aproximadamente **\$109.667 millones**, lo que refleja una gestión activa en la formulación y búsqueda de financiamiento para el desarrollo comunal.

En este contexto, a continuación, se presentan algunos proyectos emblemáticos que reflejan el impacto concreto de dicha gestión en el territorio:

### 1. Mejoramiento Plaza de Barros Arana

Este proyecto considera la reposición integral del principal espacio público de la localidad, incorporando áreas verdes, mobiliario urbano, iluminación peatonal, accesibilidad universal y zonas de encuentro comunitario.

- **Inversión:** M\$ 1.292.821.

**Figura 119.** Inauguración proyecto Mejoramiento Plaza de Barros Arana.



Fuente: SECPLAC, 2025.

**Figura 120.** Imagen superior de la plaza de Barros Arana.



*Fuente: SECPLAC, 2025.*

## 2. Reposición Terminal de Buses Hualpin

Este proyecto considera la reposición integral del terminal de buses de la localidad de Hualpín, incorporando infraestructura moderna para el transporte público, con espacios de espera, servicios higiénicos, boleterías y áreas de circulación seguras, mejorando la conectividad y condiciones de acceso para la comunidad.

- **Inversión:** M\$2.501.742.

**Figura 121.** Vista frontal del nuevo terminal e buses Hualpin.



*Fuente: SECPLAC, 2025.*

**Figura 122.** Vista de los andenes del Nuevo Terminal de Buses Hualpin.



Fuente: SECPLAC, 2025.

### 3. Construcción Cajero Automático Hualpin

Este proyecto consideró la construcción de un módulo destinado a la instalación de un cajero automático, con el objetivo de mejorar el acceso a servicios financieros en la localidad de Hualpin, reduciendo tiempos de desplazamiento y fortaleciendo la autonomía económica de la población.

- **Inversión:** ≈ \$ 14 millones.

**Figura 123.** Cajero Automático Hualpin.



Fuente: SECPLAC 2025.

## 10.8. PROGRAMA RECUPERACIÓN DE BARRIOS, BARRIO NORORIENTE

El programa llega a la comuna en octubre del 2022 y se estima su término de ejecución para mayo del 2027 aproximadamente.

El Barrio Nororiente situado en la comuna de Teodoro Schmidt, dispone de 21 manzanas, las cuales albergan 487 viviendas en total y cuenta con una población de 1.459 habitantes, de la cual el 49,89% son hombres y un 50.09% son mujeres.

El programa cuenta con un monto de inversión total de \$850.000.000 total, tanto para el área urbana y social.

Extraordinariamente se invirtieron \$40.000.000.- en la Obra de Confianza Urbana.

A continuación, se muestra la ejecución de los siguientes proyectos sociales en el año 2025:

- Taller de zumba: \$500.000.-
- Cine en el Barrio (aire libre): \$1.500.000.-
- Campaña de Residuos Domiciliarios: \$428.000.-
- 02 Talleres Resolución de Conflictos con Mateada: \$1.000.000.-
- 01 Campeonato Deportivo Baby-Infantil mixto: \$1.500.000.-
- Celebración Día de la mamá: \$1.500.000.-
- Taller de flores, plantas ornamentales (insumos): \$2.700.000.-
- Taller de Baile Folclórico (cueca): \$1.000.000.-
- We Tripantu: \$800.000.-
- Dos tardes de Cine en Sede Social: \$1.000.000.-
- Taller de Telar Mapuche: \$1.500.000.-
- Celebración Aniversario Villa Padre Alejandro Ortega: \$ 3.998.400.-
- Primer Encuentro de CVDs: \$4.153.100.-
- Curso de Pastelería: \$4.970.000.-
- Actividad física En Villarrica: \$1.630.000.-
- City Tour comuna de Temuco: \$401.493.-
- Navidad en tu Barrio: \$ 2.000.000.-

**Total inversión proyectos sociales 2025: \$4.928.000**

Adicionalmente, se considera el costo asociado a la contratación de un profesional del área social por un monto total de \$16.471.875.-

Figura 124. Celebración día de la madre, mayo 2025.



Fuente: SECPLAC, 2025.

## 10.9. PROGRAMA PEQUEÑAS LOCALIDADES

El Programa Pequeñas Localidades, impulsado por el Ministerio de Vivienda y Urbanismo (MINVU), tiene por finalidad contribuir al desarrollo integral de territorios que presentan rezago urbano y limitadas oportunidades de inversión pública y privada, mediante la implementación de iniciativas orientadas a mejorar la calidad de vida de sus habitantes.

Durante el año 2025, en el marco del área social de dicho plan, se desarrollaron las siguientes iniciativas:

- Proyecto social fortalecimiento comunitario ambiental

**Figura 125.** Intercambio Intercomunal.



Fuente: SECPLAC, 2025.

**Figura 126.** Apropiación y hermoseamiento del espacio público (construcción de jardineras e instalación de flores ornamentales).



Fuente: SECPLAC, 2025.

- Me desplazo seguro por mi localidad

**Figura 127.** Feria segura.



Fuente: SECPLAC, 2025.

En el ámbito urbano, se avanzó en la formulación y diseño de las siguientes iniciativas:

1. Proyecto: **Hitos de acceso norte y sur**
  - Monto: \$11.720.000.-
  - Fuente financiamiento: MINVU.
  - Etapa: Diseño.
2. Proyecto: **Sistema de Plazas Activas** (Plazas de Villa Araucaria, Plaza Villa El Resplandor, Plaza Villa Trehuaco, Plaza Alessandri).
  - Monto: \$11.720.000.-
  - Fuente financiamiento: MINVU.
  - Etapa: Diseño.
3. Proyecto: **Centro Comunitario Trayen Trawun** (Reconstrucción Sedes ubicadas atrás de Biblioteca Pública Municipal de Hualpín).
  - Monto: \$11.720.000.-
  - Fuente financiamiento: MINVU.
  - Etapa: Diseño.

## 10.10. PROGRAMA ASISTENCIA LEGAL

El Programa de Asistencia Legal tiene como propósito apoyar integralmente a familias de la comuna que presentan situaciones de irregularidad en la tenencia de la propiedad, facilitando el acceso a procesos de saneamiento de títulos de dominio. Esta iniciativa se orienta a reducir las brechas de acceso a la regularización de la propiedad raíz, particularmente en contextos de vulnerabilidad social, donde existen limitaciones económicas, técnicas y administrativas para llevar adelante estos trámites.

Adicionalmente, el programa cumple un rol estratégico de apoyo a la gestión municipal, especialmente en el desarrollo y ejecución de proyectos de inversión pública, mediante la regularización de la situación legal de terrenos, la elaboración de estudios de títulos y la generación de antecedentes jurídicos necesarios para asegurar la viabilidad de iniciativas que requieren certeza sobre la propiedad del suelo.

Durante el año 2025, las principales gestiones desarrolladas por el programa fueron las siguientes:

- **Entrega de títulos:** 14 carpetas entregadas.
- **Bienes Nacionales:** 152 carpetas ingresadas.
- **Topografías:** 160 levantamientos a usuarios y 20 levantamientos municipales.

**Figura 128.** Levantamientos topográficos.



Fuente: SECPLAC, 2025.

**Figura 129.** Ceremonia de entrega de títulos, Ministerio de Bienes Nacionales.



Fuente: SECPLAC, 2025.

**Figura 130.** Entrega de carpetas de títulos en la Municipalidad.



Fuente: SECPLAC, 2025.

**Figura 131.** Estudios de títulos realizados por equipo jurídico.

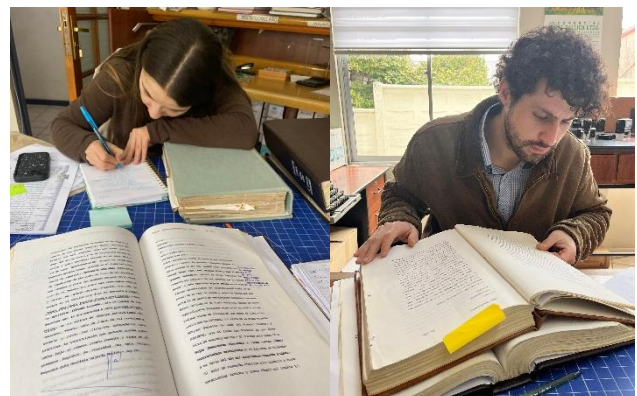

Fuente: SECPLAC, 2025.

## 10.11. PROGRAMA VIVIENDA

El objetivo del Programa de Vivienda Municipal es Difundir la oferta habitacional que el Estado, a través del Ministerio de Vivienda, dispone para los ciudadanos; al mismo tiempo prestar orientación, asesoría y acompañamiento a los usuarios que lo requieran en su proceso de postulación.

Programas y Subsidios disponibles:

- Subsidio Habitacional para Sectores medios y Emergentes D.S.1 (Modalidad Compra de Vivienda y Construcción en sitio propio)
- Programa de Habitabilidad Rural D.S. 10 Modalidad Construcción Sitio propio
- Subsidio de apoyo al Arriendo, Regular y Especial Adulto Mayor y Discapacidad

Proyectos adjudicados durante el año 2025:

1. Subsidio habitacional D.S.1 sectores medios y emergentes (compra y construcción de vivienda).

- **N° Beneficiarios:** 3 (600uf C/U)
- **Monto UF:** 1.800
- **Monto Pesos:** \$71.640.000
- **Fuente Financiamiento:** MINVU

2. Programa habitabilidad rural D.S. 10 / construcción sitio propio (las camelias, los cisnes, laguna Puyehue, Teodoro rural 1 y 2, Antumalal).

- **N° beneficiarios:** 85 (1650 uf c/u)
- **Monto UF:** 140.250
- **Monto pesos:** \$ 5.581.950.000
- **Fuente Financiamiento:** MINVU

3. Subsidio de apoyo al arriendo regular y adulto mayor/ discapacidad.

- **N° Beneficiarios:** 8 (170 Uf C/U)
- **Monto UF:** 1.360
- **Monto Pesos:** \$ 54.128.000.-
- **Fuente Financiamiento:** MINVU

**TOTAL BENEFICIARIOS AÑO 2025:**

**96 FAMILIAS.**

**MONTO TOTAL INVERSIÓN MINVU AÑO 2025:**

**\$ 5.707.718.000.-**

**Figura 132.** Comunidad Indígena Pedro Antivil - EGR y Constructora Raíces.



*Fuente: SECPLAC, 2025.*

**Figura 133.** Grupo Mawenko – EGR Tierra del Fuego – Constructora Parenas.



*Fuente: SECPLAC, 2025.*

**Figura 134.** Grupo Peumayen - EGR Tierra del Fuego – Constructora Parenas, vivienda discapacidad movilidad reducida.



*Fuente: SECPLAC, 2025.*

**Figura 135.** Comunidad Lorenzo Lefian – EGR Rukacura.



*Fuente: SECPLAC, 2025.*



Cuenta  
Pública  
**2025**  
Municipalidad Teodoro Schmidt



# Avances Del Pladeco

## 11. AVANCES PLADECO

En el marco de la ejecución del Plan de Desarrollo Comunal (PLADECO) 2025–2029 de la Ilustre Municipalidad de Teodoro Schmidt, se presentan los avances correspondientes a los distintos lineamientos estratégicos definidos para el desarrollo de la comuna:

### 11.1. DIMENSIÓN Social

**Lineamiento 1:** Mejorar el acceso, la calidad y la equidad del sistema de salud comunal, fortaleciendo la infraestructura, el enfoque preventivo y la atención en salud mental e intercultural.

Iniciativa	Indicador	Meta	Plazo	Valor real logrado					Porcentaje de avance
				2025	2026	2027	2028	2029	
<b>Objetivo 1.1.</b> Fortalecer la infraestructura y equipamiento de establecimientos de salud, especialmente en sectores rurales									
Mejoramiento de Postas Rurales Prioritarias	Porcentaje de avance	100%	2029	25%					25%
Reposición Centro de Salud Familiar Hualpín	Reposición de establecimiento	1	2029	15%					15%
Reposición PSR Pichichelle	Reposición de establecimiento	1	2027	30%					30%
Reposición PSR Yenehue	Reposición de establecimiento	1	2027	20%					20%
Fondo de Farmacia para Enfermedades Crónicas no Transmisibles en APS	Equipamiento adquirido	2	2027	50%					50%
Adquisición de equipamiento médico básico y especializado para CESFAM y postas	Equipamiento adquirido	4	2027	50%					50%
<b>Objetivo 1.2.</b> Fortalecer la infraestructura y equipamiento de establecimientos de salud, especialmente en sectores rurales									
Plan de autocuidado de establecimientos de salud	Plan en funcionamiento	1	Anual	100%					100%
Fortalecimiento de recursos humanos	Áreas críticas reforzadas	3	Anual	100%					100%
Programa de incentivos a la permanencia de profesionales de salud	Cantidad de beneficiarios anuales	3	Anual	100%					100%
Plan Anual de Capacitación	Plan ejecutado	1	Anual	100%					100%
<b>Objetivo 1.3.</b> Ampliar la cobertura de salud mental y programas de prevención de enfermedades y adicciones									
Implementación de un equipo comunal de salud mental itinerante	Programa en funcionamiento	1	Anual	0%					0%
Programa Promoción De Salud	Programa en funcionamiento	1	Anual	100%					100%
Programa Vida Sana Alcohol Y Drogas	Programa en funcionamiento	1	Anual	100%					100%
Campañas comunales de prevención y promoción de la salud	Cantidad de actividades realizadas	6	Anual	100%					100%

**Objetivo 1.4.** Incorporar el enfoque intercultural en la atención primaria, reconociendo saberes y prácticas del pueblo mapuche.

Programa de salud intercultural en centros de atención primaria	Programa en funcionamiento	1	2026	<b>100%</b>	100%
Espacios de diálogo y formación intercultural para equipos de salud	Talleres impartidos	4	2026	<b>100%</b>	100%

**Objetivo 1.5.** Facilitar el acceso equitativo a la atención de salud mediante el fortalecimiento de la atención en sectores rurales.

Fortalecimiento de rondas médicas rurales periódicas	Programa en funcionamiento	1	2026	<b>100%</b>	100%
Programa De Equidad Rural	Programa en funcionamiento	1	Anual	<b>100%</b>	100%
Habilitación y gestión de vehículos para transporte sanitario rural	Cantidad de vehículos habilitados	4	2029	<b>0%</b>	0%

**Lineamiento 2:** Apoyar el fortalecimiento del sistema educativo local desde un rol territorial y comunitario, colaborando con el SLEP en la mejora de condiciones de aprendizaje, equidad territorial y vínculos entre escuelas, familias y comunidad.

Iniciativa	Indicador	Meta	Plazo	Valor real logrado					Porcentaje de avance
				2025	2026	2027	2028	2029	
<b>Objetivo 2.1.</b> Colaborar con el SLEP en la mejora de condiciones de acceso, infraestructura y transporte escolar en sectores rurales.									
Mesa de coordinación comunal entre Municipalidad y SLEP	En funcionamiento	1	2026	<b>100%</b>					100%
<b>Objetivo 2.2.</b> Apoyar la implementación de programas complementarios que fortalezcan el bienestar socioemocional de estudiantes.									
Talleres de apoyo socioemocional	En funcionamiento	1	Anual	<b>100%</b>					100%
<b>Objetivo 2.3.</b> Impulsar el acceso equitativo a tecnologías y recursos educativos en todo el territorio comunal.									
Mejoramiento de conectividad digital en escuelas rurales	En funcionamiento	1	2027	<b>0%</b>					0%

**Lineamiento 3:** Fortalecer la seguridad comunitaria mediante acciones de prevención, coordinación institucional y presencia territorial, promoviendo entornos seguros y protegidos en sectores urbanos y rurales.

Iniciativa	Indicador	Meta	Plazo	Valor real logrado					Porcentaje de avance
				2025	2026	2027	2028	2029	
<b>Objetivo 3.1.</b> Apoyar la implementación de estrategias preventivas en coordinación con instituciones como Carabineros, seguridad pública y organizaciones locales.									
Consejo Comunal de Seguridad Pública con participación territorial activa	Consejo en funcionamiento	1	Anual	<b>100%</b>					100%
Plan Comunal de Seguridad Pública	Plan actualizado	1	2026	<b>100%</b>					100%

Difusión del protocolo de coordinación de direcciones municipales en materias de prevención del delito	Campaña ejecutada	1	2026	0%	0%
Patrullajes preventivos colaborativos en sectores críticos	Cantidad de instancias de coordinación	4	Anual	100%	20%
<b>Objetivo 3.2.</b> Mejorar la infraestructura urbana y rural asociada a la seguridad, como señalización, cierres perimetrales y espacios públicos protegidos.					
Construcción o reparación de cierres perimetrales en espacios públicos o comunitarios vulnerables	Catastro elaborado	1	2026	0%	0%
	Plan ejecutado	1	2029	0%	0%
Reposición y Mejoramiento de Paraderos	Proyecto ejecutado	1	2026	10%	10%
Reposición Paradero Acceso Sur Por Calle Manuel Balmaceda	Proyecto ejecutado	1	2025	90%	90%
Reposición del Cierre Perimetral y Protección para Ventanas Sede Berardo Veña	Proyecto ejecutado	1	2026	40%	40%
Construcción Acceso Cubierto y Cierre Perimetral Cementerio Isla Lican	Proyecto ejecutado	1	2026	30%	30%
Construcción de Baños y Mejoramiento del Cierre Perimetral Cementerio Llollehue	Proyecto ejecutado	1	2026	10%	10%
Construcción de Baños y Mejoramiento del Cierre Perimetral Cementerio Malalhue	Proyecto ejecutado	1	2027	20%	20%
Construcción obras anexas cementerio Pelehue	Proyecto ejecutado	1	2025	80%	80%
Construcción Acceso Peatonal y Cierre Perimetral, Ampliación Cementerio Curileufu	Proyecto ejecutado	1	2027	0%	0%
<b>Objetivo 3.3.</b> Promover campañas educativas y comunitarias sobre autocuidado, denuncia y convivencia segura.					
Campañas barriales de convivencia y prevención del delito y la violencia	Cantidad de actividades realizadas	6	Anual	80%	80%
Programa de promotores comunitarios de seguridad	Cantidad de talleres impartidos	4	Anual	25%	25%
<b>Objetivo 3.4.</b> Fortalecer los canales de comunicación entre la comunidad y el municipio para la detección oportuna de situaciones de riesgo.					
Plataforma comunal de reportes y alertas vecinales	Sistema en funcionamiento	1	2025	80%	80%
Campaña de difusión de realización de denuncias	Campaña realizada	1	2026	100%	100%

**Lineamiento 4:** Fortalecer la identidad y la cultural comunal, promoviendo el reconocimiento de la cultura mapuche y campesina, y el acceso equitativo a expresiones culturales en todo el territorio.

Iniciativa	Indicador	Meta	Plazo	Valor real logrado					Porcentaje de avance	
				2025	2026	2027	2028	2029		
<b>Objetivo 4.1.</b> Reforzar la identidad comunal a través de la puesta en valor de la historia local, las memorias y tradiciones del territorio.										
Archivo vivo del territorio	Archivo elaborado	1	2026	100%						100%
Catastro de patrimonio urbano	Catastro elaborado	1	2026	20%						20%
Rutas de la memoria y patrimonio local	Proyecto ejecutado	1	2027	20%						20%
<b>Objetivo 4.2.</b> Visibilizar la cultura campesina y mapuche en la programación y espacios culturales de la comuna.										
Política intercultural local	Política elaborada y decretada	1	2026	0%						0%
Oficina de Asuntos Indígenas	Oficina creada y decretada	1	2025	100%						100%
Ciclo anual de arte y cultura campesina y mapuche	Cantidad de actividades realizadas	2	Anual	100%						100%
<b>Objetivo 4.3.</b> Ampliar la oferta cultural permanente, con enfoque territorial, inclusivo e intercultural.										
Talleres artístico-culturales descentralizados	Cantidad de talleres impartidos	4	Anual	20%						20%
Programa de cultura en movimiento	Cantidad de actividades realizadas	2	Anual	50%						50%
<b>Objetivo 4.4.</b> Incorporar a comunidades, organizaciones sociales y autoridades tradicionales en la planificación y gestión cultural.										
Consejo comunal de cultura	Consejo en funcionamiento	1	2026	0%						0%
<b>Objetivo 4.5.</b> Fortalecer la institucionalidad cultural municipal con recursos, personal y enfoque participativo.										
Plan Municipal de Cultura	Plan elaborado	1	2028	0%						0%
Construcción Centro Cultural Municipal	Proyecto ejecutado	1	2028	20%						20%
Construcción Centro Cultural Hualpín	Proyecto ejecutado	1	2029	0%						0%
Fortalecimiento de la unidad de cultura	Cantidad de nuevos funcionarios contratados	2	2027	0%						0%

**Lineamiento 5:** Promover la equidad de género fortaleciendo la autonomía, participación y protección de los derechos de las mujeres en todos los territorios de la comuna.

Iniciativa	Indicador	Meta	Plazo	Valor real logrado					Porcentaje de avance
				2025	2026	2027	2028	2029	
<b>Objetivo 5.1.</b> Fomentar la participación y liderazgo de mujeres en organizaciones y espacios comunitarios.									
Escuela de liderazgo femenino	Cantidad de talleres impartidos	1	Anual	100%					0%
<b>Objetivo 5.2.</b> Fortalecer la prevención y atención frente a la violencia de género, con enfoque territorial.									
Red territorial de prevención de la violencia de género	Cantidad de reuniones realizadas	6	Anual	100%					0%
Campañas de sensibilización	Cantidad de actividades realizadas	10	Anual	100%					0%
<b>Objetivo 5.3.</b> Impulsar programas que promuevan la autonomía económica de mujeres rurales y urbanas.									
Asesoría a postulación de proyectos	En funcionamiento	1	Anual	100%					100%
Escuela de formación laboral y de emprendimientos para mujeres	Cantidad de talleres impartidos	15	Anual	100%					100%
Encuentro de talleres laborales	Cantidad de eventos realizados	1	Anual	100%					100%

**Lineamiento 6:** Promover el acceso equitativo al deporte y la actividad física, fortaleciendo la infraestructura, la inclusión territorial y la participación de distintos grupos de la comunidad.

Iniciativa	Indicador	Meta	Plazo	Valor real logrado					Porcentaje de avance
				2025	2026	2027	2028	2029	
<b>Objetivo 6.1.</b> Mejorar y habilitar espacios deportivos en sectores urbanos y rurales.									
Programa de mejoramiento de infraestructura deportiva rural y urbana	Programa ejecutado	1	2029	0%					0%
Mantenimiento de recintos municipales	Proyecto ejecutado	1	2025	60%					60%
Gimnasio Municipal de Hualpín	Proyecto ejecutado	1	2029	0%					0%
Mejoramiento Estadios de la Comuna de Teodoro Schmidt	Proyecto ejecutado	1	2029	20%					20%
Multicancha Huincullican	Proyecto ejecutado	1	2026	5%					5%
Instalación de equipamiento deportivo en espacios públicos comunitarios	Catastro elaborado	1	2027	0%					0%
	Plan realizado	1	2029	0%					0%
Habilitación de espacios deportivos inclusivos	Proyecto ejecutado	1	2029	0%					0%

<b>Objetivo 6.2.</b> Ampliar y diversificar la oferta de talleres deportivos permanentes e inclusivos, promoviendo la participación activa de mujeres, personas mayores y personas con discapacidad.						
Escuelas deportivas con enfoque de género, edad y discapacidad	Cantidad de talleres impartidos	8	Anual	100%		100%
Programa municipal de deporte inclusivo	Cantidad de actividades realizadas	1	2026	100%		100%
Circuito comunal de actividad física social	Cantidad de jornadas realizadas	5	Anual	100%		100%
<b>Objetivo 6.3.</b> Apoyar el deporte comunitario y formativo con recursos, monitores y gestión local.						
Red de monitores deportivos territoriales	Cantidad de monitores deportivos realizando actividades	4	Anual	100%		100%
Entrega de implementación deportiva a organizaciones comunitarias	Cantidad de organizaciones beneficiadas	10	Anual	100%		100%
Construcción Sede Club Deportivo Juvenil	Proyecto ejecutado	1	2026	20%		20%
<b>Objetivo 6.4.</b> Impulsar el desarrollo del deporte competitivo comunal mediante el apoyo a talentos locales, la formación de equipos y la participación en instancias regionales y nacionales.						
Programa de apoyo a talentos deportivos comunales	Beca en funcionamiento	1	Anual	100%		100%
Participación en campeonatos y torneos regionales	Cantidad de org. beneficiarias	10	Anual	50%		50%

**Lineamiento 7:** Promover el bienestar y la participación activa de las personas mayores, fortaleciendo el acceso a servicios, redes de apoyo y espacios comunitarios en todo el territorio comunal.

Iniciativa	Indicador	Meta	Plazo	Valor real logrado					Porcentaje de avance
				2025	2026	2027	2028	2029	
<b>Objetivo 7.1.</b> Mejorar el acceso a servicios y apoyos sociales para personas mayores en sectores urbanos y rurales.									
Sistema de acompañamiento domiciliario para personas mayores con dependencia	Programa en funcionamiento	1	2025	48%					48%
Guía comunal de beneficios y servicios para personas mayores	Material elaborado	1	2025	0%					0%
<b>Objetivo 7.2.</b> Fomentar actividades comunitarias permanentes que promuevan el encuentro, la vida activa y el acompañamiento entre vecinos y vecinas.									
Clubes activos: fortalecimiento de agrupaciones de personas mayores	Cantidad de organizaciones beneficiarias	20	Anual	100%					100%
Ciclos intergeneracionales en espacios comunitarios	Cantidad de eventos realizados	1	Anual	100%					100%
Fiestas comunitarias con protagonismo de personas mayores	Cantidad de actividades realizadas	2	Anual	100%					100%

**Objetivo 7.3.** Ampliar la cobertura de programas que fomenten la autonomía, el cuidado y la vida activa.

Talleres de envejecimiento activo y autocuidado	Cantidad de talleres impartidos	12	Anual	100%	100%
Programa de alfabetización digital para personas mayores	Cantidad de talleres impartidos	4	Anual	100%	100%
Apoyo a cuidadores de personas mayores dependientes	Programa en funcionamiento	1	Anual	100%	100%

**Lineamiento 8:** Promover la inclusión social y territorial de personas en situación de discapacidad, garantizando accesibilidad, participación y apoyo integral en la vida comunal.

Iniciativa	Indicador	Meta	Plazo	Valor real logrado					Porcentaje de avance	
				2025	2026	2027	2028	2029		
<b>Objetivo 8.1.</b> Mejorar la accesibilidad física y territorial en espacios públicos, servicios municipales.										
Diagnóstico comunal de accesibilidad universal	Diagnóstico elaborado	1	2026	0%						0%
Plan de Inversiones en Infraestructura de Movilidad y Espacio Público	Plan elaborado	1	2029	10%						10%
Reposición Veredas Avda. Carlos Ibáñez Y Calle Diego Portales Entre Balmaceda Y Calle Bernardo O'Higgins	Proyecto ejecutado	1	2026	40%						40%
Reposición Veredas Avda. Bernardo O'Higgins entre Calle Manuel Plaza y Los Robles, Hualpín	Proyecto ejecutado	1	2027	20%						20%
Construcción Entubamiento y Reposición de Veredas, Entre Calles Tegalda y Renacer, Hualpín	Proyecto ejecutado	1	2026	75%						75%
Rutas accesibles en servicios municipales	Plan elaborado	1	2029	0%						0%
<b>Objetivo 8.2.</b> Fortalecer el apoyo, acompañamiento y atención domiciliaria con cobertura comunal.										
Servicio de atención domiciliaria integral	Programa en funcionamiento	1	2025	100%						100%
Red de apoyo comunitario para cuidadores y familias	En funcionamiento	1	2026	100%						100%
<b>Objetivo 8.3.</b> Promover la inclusión laboral de personas en situación de discapacidad, a través de instancias de capacitación, apoyo al empleo y articulación con actores locales										
Escuela laboral inclusiva y formación en oficios	Programa en funcionamiento	1	2026	100%						100%
Fondo comunal de apoyo al microemprendimiento inclusivo	Asignación cupos específicos a personas con discapacidad	5	2027	100%						100%
<b>Objetivo 8.4.</b> Fomentar la participación activa en actividades culturales, deportivas y comunitarias, con enfoque inclusivo.										
Programa de talleres inclusivos en cultura, arte y deporte	Asignación de cupos específicos para personas con discapacidad	5	Anual	100%						100%
Calendario comunal de eventos accesibles	En funcionamiento	1	2025	00%						0%

**Lineamiento 9:** Garantizar el desarrollo integral de niños, niñas y jóvenes, fortaleciendo su acceso a derechos, espacios de participación y apoyo territorial en su bienestar.

Iniciativa	Indicador	Meta	Plazo	Valor real logrado					Porcentaje de avance
				2025	2026	2027	2028	2029	
<b>Objetivo 9.1.</b> Fortalecer la promoción y protección integral de los derechos de niños, niñas y adolescentes.									
Programa comunal de promoción de derechos de la niñez y adolescencia	Cantidad de talleres impartidos	10	Anual	100%					100%
Consejo consultivo	Cantidad de encuentros realizados	6	Anual	100%					100%
Mesa local de infancia y adolescencia	En funcionamiento	1	Anual	100%					100%
<b>Objetivo 9.2.</b> Ampliar la oferta cultural, recreativa y formativa para niñas, niños y jóvenes en sectores urbanos y rurales.									
Escuelas de verano e invierno	Cantidad de escuelas realizadas	2	Anual	50%					50%
Crece en comunidad	Programa en funcionamiento	1	2025	0%					0%
Transformando barrios	Programa en funcionamiento	1	2025	0%					0%
Festival de la voz	Cantidad de eventos realizados	1	Anual	100%					100%
Game Fest	Cantidad de eventos realizados	3	Anual	100%					100%
<b>Objetivo 9.3.</b> Fortalecer la atención psicosocial, la orientación y la prevención de riesgos en adolescentes.									
Programa de acompañamiento psicosocial en escuelas y liceos	En funcionamiento	1	Anual	100%					100%
Escuelas para padres, madres y cuidadores	En funcionamiento	1	Anual	100%					100%
<b>Objetivo 9.4.</b> Promover la participación efectiva de jóvenes en instancias comunales y decisiones que los afectan.									
Consejo comunal juvenil con representantes territoriales	En funcionamiento	1	2027	0%					0%
Apoyo a postulaciones de fondos concursables para jóvenes	En funcionamiento	1	Anual	100%					100%
<b>Objetivo 9.5.</b> Apoyar el acceso a capacitación laboral y becas de estudio para jóvenes.									
Programa de orientación vocacional y formación laboral temprana	En funcionamiento	1	Anual	100%					100%
Beca comunal de apoyo a la continuidad de estudios	Cantidad de beneficiarios	200	Anual	100%					100%

## 11.2. DIMENSIÓN TERRITORIAL

**Lineamiento 10:** Mejorar la conectividad de la comuna mediante el desarrollo de infraestructura y transporte público, asegurando el acceso de las comunidades rurales y urbanas a servicios y oportunidades.

Iniciativa	Indicador	Meta	Plazo	Valor real logrado					Porcentaje de avance	
				2025	2026	2027	2028	2029		
<b>Objetivo 10.1.</b> Priorizar y planificar el mejoramiento y conservación de caminos vecinales con alto uso comunitario.										
Mesa comunal de priorización de caminos vecinales	Mesa en funcionamiento	1	2026	0%						0%
Conservación Caminos de Diferentes Sectores	Proyecto ejecutado	1	2027	0%						0%
Adquisición Retroexcavadora	Proyecto ejecutado	1	2025	90%						90%
Adquisición Pool de Maquinarias	Proyecto ejecutado	1	2026	40%						40%
Conservación Caminos sector rural Quilmer	Proyecto ejecutado	1	2025	40%						40%
Programa de conservación básica con maquinaria municipal o convenios	Programa en funcionamiento	1	Anual	100%						100%
<b>Objetivo 10.2.</b> Coordinar con entidades sectoriales la pavimentación o estabilización de rutas estratégicas.										
Cartera de proyectos de rutas estratégicas comunales	Programa en funcionamiento	2025	2025	0%						0%
Reparación Baches de Emergencia Diversas Calles	Proyecto ejecutado	2026	2026	0%						0%
<b>Objetivo 10.3.</b> Asegurar la conectividad permanente en sectores con riesgo de aislamiento por condiciones climáticas.										
Plan de contingencia invernal y rutas seguras	Plan en funcionamiento	1	Anual	0%						0%
<b>Objetivo 10.4.</b> Gestionar la ampliación de la cobertura de internet y telefonía en zonas rurales.										
Mesa de conectividad digital comunal con actores públicos y privados	Mesa en funcionamiento	1	2026	0%						0%
<b>Objetivo 10.5.</b> Gestionar mejoras en los servicios de transporte junto a autoridades sectoriales.										
Diagnóstico de cobertura y frecuencia del transporte rural comunal	Diagnóstico elaborado	1	2026	0%						0%

**Lineamiento 11:** Mejorar las condiciones de habitabilidad y asegurar el acceso equitativo a servicios esenciales como agua potable y saneamiento.

Iniciativa	Indicador	Meta	Plazo	Valor real logrado					Porcentaje de avance	
				2025	2026	2027	2028	2029		
<b>Objetivo 11.1.</b> Apoyar, asesorar y acompañar los procesos de postulación a subsidios habitacionales colectivos e individuales.										
Entidad Patrocinante Municipal	Unidad en funcionamiento	1	2025	95%						95%
Talleres de información habitacional	Cantidad de talleres impartidos	6	Anual	0%						0%

**Objetivo 11.2.** Promover la ejecución y ejecución de proyectos de vivienda rural.

Programa de habitabilidad	Cantidad de familias beneficiarias	7	Anual	0%	0%
Asistencia social de vivienda	Cantidad de familias beneficiarias	100	Anual	0%	0%

**Objetivo 11.3.** Fortalecer el acceso sostenible y seguro al agua potable en sectores rurales, fortaleciendo tanto sistemas comunitarios como soluciones alternativas individuales o colectivas.

Asistencia técnica a comités de APR y sistemas comunitarios de agua	Programa en funcionamiento	1	2025	100%	100%
Construcción Sistema de Agua Potable Budi, Los Troncos, Pidenco	Proyecto ejecutado	1	2025	100%	100%
Ampliación APR Llollehue Alto y Bajo	Proyecto ejecutado	1	2026	25%	25%
Ampliación de Red de APR Molonhue Alto y Bajo	Proyecto ejecutado	1	2027	30%	30%
Ampliación y Extensión De Red APR Llollico - Entre Ríos	Proyecto ejecutado	1	2029	10%	10%
Construcción sistema de APR Inaltu Leufu Lafken	Proyecto ejecutado	1	2028	50%	50%
Promoción de soluciones individuales o colectivas para sectores no cubiertos por APR	Proyecto ejecutado	1	2026	30%	30%

**Objetivo 11.4.** Promover soluciones de saneamiento adecuadas para zonas sin alcantarillado, considerando tecnologías apropiadas y criterios de sostenibilidad.

Programa de instalación de soluciones sanitarias domiciliarias en zonas rurales	Proyecto ejecutado	1	2027	0%	0%
Construcción Infraestructuras Sanitarias Barros Arana	Proyecto ejecutado	1	2028	10%	10%
Ampliación Sistema de Alcantarillado y Planta de Tratamiento de Hualpín	Proyecto ejecutado	1	2027	30%	30%
Mejoramiento Sistema de Alcantarillado de T. Schmidt (Planta Tratamiento AS)	Proyecto ejecutado	1	2029	20%	20%
Mejoramiento Planta Tratamiento De Aguas Servidas de Hualpín	Proyecto ejecutado	1	2026	10%	10%

**Lineamiento 12:** Fomentar una cultura ambiental responsable a través de la protección del entorno natural, la gestión adecuada de residuos y la promoción de la tenencia responsable de animales en el territorio comunal.

Iniciativa	Indicador	Meta	Plazo	Valor real logrado					Porcentaje de avance
				2025	2026	2027	2028	2029	
<b>Objetivo 12.1.</b> Desarrollar campañas de educación ambiental en comunidades y escuelas, promoviendo el cuidado del entorno y la valorización de recursos naturales.									
Programa de educación ambiental territorial en escuelas y comunidades	Cantidad de talleres impartidos	12	Anual	100%					100%
Celebración de efemérides ambientales	Cantidad de eventos realizados	6	Anual	100%					100%

<b>Objetivo 12.2.</b> Fomentar la reforestación con especies nativas como estrategia de conservación ambiental, recuperación de ecosistemas y adaptación al cambio climático.						
Forjadores ambientales	Cantidad de grupos capacitados	2	2025	100%		100%
Plan comunal de reforestación participativa con especies nativas	Cantidad de jornadas de plantación de especies nativas	2	Anual	100%		100%
Vivero comunal de plantas nativas	En funcionamiento	1	2025	100%		100%
<b>Objetivo 12.3.</b> Fortalecer los sistemas de recolección y disposición de residuos domiciliarios, especialmente en zonas rurales.						
Limpieza y control de microbasurales	En funcionamiento	1	Anual	100%		0%
Recambio de camiones recolectores municipales	Proyecto presentado	1	2029	0%		0%
Campañas de sensibilización sobre disposición segura de residuos	En funcionamiento	1	Anual	100%		100%
<b>Objetivo 12.4.</b> Implementar puntos limpios, programas de reciclaje y separación en origen, con participación comunitaria.						
Red comunal de puntos verdes y estaciones de reciclaje itinerantes	Cantidad de puntos verdes implementados	10	2026	100%		100%
Proyecto de punto limpio	Proyecto presentado	1	2029	0%		0%
Planta de compostaje comunal	Proyecto presentado	1	2029	0%		0%
Programa de reciclaje escolar y comunitario	Programa en funcionamiento	1	Anual	100%		100%
<b>Objetivo 12.5.</b> Promover la tenencia responsable de animales mediante esterilización, vacunación y prevención del abandono.						
Campañas comunales de esterilización y vacunación	Proyecto presentado	1	Anual	100%		100%
Programa educativo de tenencia responsable en escuelas y comunidades	Cantidad de talleres impartidos	12	Anual	100%		100%
<b>Objetivo 12.6.</b> Impulsar planes, ordenanzas municipales y acciones de fiscalización para el control de residuos ilegales, el maltrato animal y la degradación de ecosistemas comunales.						
Actualización de Ordenanza de Tenencia Responsable de Mascotas	Ordenanza decretada	1	2026	0%		0%
Actualización de la Ordenanza Medioambiental comunal	Ordenanza decretada	1	2027	0%		0%
Creación de la Ordenanza Municipal Ley REP	Ordenanza decretada	1	2028	0%		0%
Plan de Acción Comunal de Cambio Climático (PACCC)	Plan elaborado y decretado	1	2025	100%		100%

**Lineamiento 13:** Desarrollar y mejorar la infraestructura comunal y los espacios públicos, asegurando su accesibilidad, seguridad y pertinencia territorial, con participación de las comunidades en su diseño y uso.

Iniciativa	Indicador	Meta	Plazo	Valor real logrado					Porcentaje de avance
				2025	2026	2027	2028	2029	
<b>Objetivo 13.1.</b> Construir, mantener y habilitar espacios públicos y comunitarios en sectores urbanos y rurales con déficit de equipamiento, considerando aspectos climáticos para su uso.									
Programa comunal de mejoramiento y construcción de sedes sociales	Programa en funcionamiento	1	2026	20%					0%
Reposición Centro Comunitario Teodoro Schmidt	Proyecto ejecutado	1	2027	30%					30%
Reposición Centro Comunitario Travelwue Llaguepulli	Proyecto ejecutado	1	2028	20%					20%
Construcción Sede Comunidad Indígena Sumulef Curivil	Proyecto ejecutado	1	2026	40%					40%
Reposición Sede Comunidad Filulafquen	Proyecto ejecutado	1	2026	10%					10%
Construcción Centro Comunitario Trayen, Hualpín	Proyecto ejecutado	1	2028	20%					20%
Reposición Plaza El Trébol	Proyecto ejecutado	1	2027	20%					20%
Mejoramiento Área Verde Las Banderas	Proyecto ejecutado	1	2026	10%					10%
Construcción Área Verde Los Cisnes	Proyecto ejecutado	1	2026	50%					50%
<b>Objetivo 13.2.</b> Mejorar la iluminación y seguridad de plazas, áreas verdes y espacios públicos existentes.									
Catastro de luminarias públicas	Proyecto ejecutado	1	2027	80%					80%
Proyecto de recambio e instalación de luminarias en espacios públicos	Proyecto ejecutado	1	2027	5%					5%
Plan de recuperación de plazas y espacios públicos con participación local	Plan ejecutado	1	2029	10%					0%
Construcción de Iluminación Calle O'Higgins entre Calle Caupolicán y Calle Mateo de Toro y Zambrano	Proyecto ejecutado	1	2026	30%					30%
Reposición Vereda e Instalación de Luminaria Calle Esperanza	Proyecto ejecutado	1	2026	30%					30%
<b>Objetivo 13.3.</b> Promover el diseño participativo e inclusivo de la infraestructura, incorporando criterios de accesibilidad universal y pertinencia cultural.									
Mesas territoriales de diseño participativo de infraestructura	Mesa en funcionamiento	1	2026	10%					10%
Guía comunal de infraestructura con enfoque inclusivo y cultural	Guía elaborada	1	2027	0%					0%
<b>Objetivo 13.4.</b> Habilitar espacios recreativos y deportivos para niños/as, jóvenes y personas mayores en distintos sectores del territorio, tanto urbanos como rurales.									
Espacios recreativos multiedad en sectores rurales	Proyectos ejecutados	1	2027	0%					0%
Plazas Activas, Hualpín	Proyecto ejecutado	1	2027	30%					30%

### 11.3. DIMENSIÓN ECONÓMICA

**Lineamiento 14:** Impulsar el desarrollo productivo local con identidad territorial, fortaleciendo la asociatividad, el valor agregado y el acceso a recursos en sectores rurales y urbanos.

Iniciativa	Indicador	Meta	Plazo	Valor real logrado					Porcentaje de avance
				2025	2026	2027	2028	2029	
<b>Objetivo 14.1.</b> Apoyar la diversificación y tecnificación de actividades productivas, con enfoque rural y de pequeña escala.									
Programa de apoyo a la innovación productiva rural	Programa en funcionamiento	1	Anual	100%					100%
Capacitaciones sobre uso responsable de agroquímicos	Cantidad de talleres realizados	1	Anual	0%					0%
<b>Objetivo 14.2.</b> Mejorar el acceso a programas de fomento, asistencia técnica y espacios de comercialización.									
Fortalecimiento de ferias locales y circuitos cortos de comercialización	Cantidad de ferias locales fortalecidas con apoyo técnico y difusión anual	3	Anual	100%					100%
<b>Objetivo 14.3.</b> Promover la articulación entre productores, comercio local, municipio y servicios públicos para fortalecer la economía local.									
Mesa comunal de economía local y desarrollo rural	Mesa en funcionamiento	1	2026	0%					0%
Reposición Sede Pequeños Agricultores de Llaguín	Proyecto ejecutado	1	2027	0%					0%
Marca territorial o sello local para productos de la comuna	Proyecto realizado	1	2027	0%					0%

**Lineamiento 15:** Impulsar el turismo y el emprendimiento con identidad territorial, fortaleciendo capacidades locales, mejorando infraestructura y acceso a oportunidades en sectores estratégicos de la comuna.

Iniciativa	Indicador	Meta	Plazo	Valor real logrado					Porcentaje de avance
				2025	2026	2027	2028	2029	
<b>Objetivo 15.1.</b> Desarrollar una planificación comunal de turismo sustentable, con enfoque rural, deportivo, costero, cultural e intercultural.									
Plan comunal de desarrollo turístico	Plan elaborado	1	2025	80%					80%
Catastro de atractivos turísticos y oferta actual	Catastro elaborado	1	2026	80%					0%
<b>Objetivo 15.2.</b> Fortalecer la institucionalidad y la infraestructura turística básica (accesos, señalización, servicios higiénicos y conectividad) en sectores con potencial.									
Mejoramiento de accesos y señalización turística en sectores estratégicos	Proyecto ejecutado	1	2028	20%					20%
Construcción Hitos de Acceso, Localidad de Hualpín	Proyecto ejecutado	1	2027	40%					40%
Habilitación de servicios básicos en zonas de interés turístico	Proyecto ejecutado	1	2027	0%					0%

<b>Objetivo 15.3.</b> Promover la formación y acompañamiento a emprendimientos locales, asegurando la participación de mujeres, jóvenes y comunidades mapuche.						
Escuela comunal de emprendimiento turístico con identidad local	Programa ejecutado	1	Anual	20%		20%
Mentoría para emprendimientos en etapa inicial	En funcionamiento	1	Anual	100%		100%
<b>Objetivo 15.4.</b> Facilitar el acceso a financiamiento, redes de comercialización y formalización de proyectos de emprendimiento y turismo.						
Feria de financiamiento y redes para emprendedores turísticos	Cantidad de eventos realizados	1	Anual	100%		100%
Programa de apoyo a la formalización y comercialización local	En funcionamiento	1	Anual	100%		100%
<b>Objetivo 15.5.</b> Apoyar la realización de ferias, rutas locales y circuitos turísticos con identidad comunal.						
Creación de rutas temáticas con identidad territorial	Proyecto ejecutado	1	2028	20%		20%
Proyecto de feria itinerante	Proyecto en funcionamiento	1	2027	20%		20%
Apoyo a ferias de emprendimiento con enfoque turístico	En funcionamiento	1	Anual	100%		100%
<b>Objetivo 15.6.</b> Fortalecer la asociatividad entre emprendedores y la articulación entre municipio, servicios públicos y organizaciones del territorio.						
Red comunal de turismo y emprendimiento con identidad local	En funcionamiento	1	2026	100%		100%
Mesa de trabajo público-comunitaria para el turismo local	Mesa en funcionamiento	1	Anual	100%		100%

**Lineamiento 16:** Disminuir las barreras para acceder al empleo, fortaleciendo las capacidades laborales de la comunidad y la articulación local y regional.

Iniciativa	Indicador	Meta	Plazo	Valor real logrado					Porcentaje de avance
				2025	2026	2027	2028	2029	
<b>Objetivo 16.1.</b> Generar instancias de vinculación entre empleadores, instituciones y buscadores de empleo para fortalecer el mercado laboral local.									
Feria comunal de empleo y oficios	Cantidad de eventos realizados	2	Anual	100%					100%
Bolsa comunal de empleo y plataforma de intermediación laboral	En funcionamiento	1	2025	100%					100%
<b>Objetivo 16.2.</b> Desarrollar instancias de capacitación que respondan a las necesidades y características del territorio.									
Programa de formación laboral con pertinencia local	Cantidad de talleres impartidos	2	Anual	100%					100%
Escuelas de oficios	Cantidad de orgs. beneficiarias	100	Anual	100%					100%
<b>Objetivo 16.3.</b> Apoyar procesos de certificación de oficios y saberes vinculados a actividades locales.									
Catastro comunal de saberes y oficios no certificados	Catastro elaborado y actualizado	1	Anual	100%					100%
Convenios para certificación de competencias laborales en oficios tradicionales	En funcionamiento	1	2025	100%					100%

**Lineamiento 17:** Fortalecer la gestión municipal mediante la modernización institucional, la mejora de la comunicación con la comunidad y el acceso equitativo a servicios en todo el territorio comunal.

Iniciativa	Indicador	Meta	Plazo	Valor real logrado					Porcentaje de avance
				2025	2026	2027	2028	2029	
<b>Objetivo 17.1.</b> Mejorar la capacidad técnica y operativa del municipio a través de formación continua y fortalecimiento de equipos profesionales.									
Plan Anual de Capacitación	Plan realizado	1	Anual	0%					0%
Atracción y retención de profesionales mediante convenios y prácticas profesionales	Cantidad de convenios firmados	3	2026	50%					50%
<b>Objetivo 17.2.</b> Optimizar los procesos de planificación, seguimiento y ejecución de proyectos comunales.									
Sistema municipal de seguimiento y evaluación de proyectos	Sistema implementado	1	2028	0%					0%
Plan Regulador Comunal	Proceso iniciado	1	2029	0%					0%
Capacitación interna en formulación y gestión de proyectos con enfoque FNDR y PMU	Capacitación realizada	1	Anual	50%					50%
<b>Objetivo 17.3.</b> Ampliar y diversificar los canales de comunicación institucional interna y externa para informar de forma clara, oportuna y territorialmente equitativa.									
Red de comunicación municipal descentralizada	En funcionamiento	1	Anual	50%					50%
Boletín de acción municipal	Boletín implementado	1	2026	100%					100%
Programa radial comunitario	Programa en funcionamiento	1	2026	100%					100%
<b>Objetivo 17.4.</b> Modernizar la gestión municipal, en vistas de mejorar la transparencia y el acceso a la información pública en la gestión municipal.									
Digitalización de trámites y servicios	Plataforma en funcionamiento	1	2028	60%					60%
Gestión documental digital	Sistema en funcionamiento	1	2029	30%					30%
Alfabetización digital del personal y de la ciudadanía	Porcentaje de funcionarios involucrados capacitados	100%	2027	30%					30%
Portal digital de información y participación ciudadana	Portal en funcionamiento	1	2027	0%					0%
<b>Objetivo 17.5.</b> Fortalecer la infraestructura, el equipamiento y la capacidad de movilización de los equipos municipales en terreno.									
Reposición Edificio Consistorial Municipal	Diseño aprobado	1	2029	0%					0%
Adquisición y mantenimiento de vehículos y equipamiento operativo	Proyecto elaborado	1	2029	25%					05%
Operativos municipales para atención en terreno	Operativos en funcionamiento	1	2026	20%					20%

**Lineamiento 18:** Fortalecer la participación activa y representativa de la ciudadanía en la gestión comunal, considerando la diversidad territorial y cultural.

Iniciativa	Indicador	Meta	Plazo	Valor real logrado					Porcentaje de avance
				2025	2026	2027	2028	2029	
<b>Objetivo 18.1.</b> Establecer mecanismos permanentes y descentralizados de participación ciudadana en la gestión municipal.									
Consejos territoriales de participación comunal	Cantidad de reuniones por territorio	1	Anual	0%					0%
Actualización de la Ordenanza de Participación Ciudadana	Ordenanza decretada	1	2026	0%					0%
<b>Objetivo 18.2.</b> Promover el desarrollo y formación de dirigentes sociales.									
Escuela comunal de formación de dirigentes/as	Cantidad de ciclos realizados	2	Anual	50%					50%
Encuentro anual de dirigentes sociales y comunitarios	Cantidad de encuentros realizados	4	Anual	50%					50%
<b>Objetivo 18.3.</b> Apoyar el fortalecimiento de organizaciones sociales, juntas de vecinos y comunidades mapuche.									
Fondo comunal de desarrollo vecinal	En funcionamiento	1	Anual	100%					100%
Asistencia técnica y jurídica para comunidades mapuche y JJVV	En funcionamiento	1	Anual	100%					100%



Cuenta  
Pública  
**2025**  
Municipalidad Teodoro Schmidt



# Asesoría Jurídica

## 12. ÁREA JURÍDICA

### 12.1. JUZGADO DE POLICIA LOCAL

#### 12.1.1. DEFINICIÓN Y DEPENDENCIA ADMINISTRATIVA

Los Juzgados de Policía Local son tribunales especializados cuyo objetivo es administrar justicia local, conforme a las disposiciones establecidas en la Ley N° 15.231, que regula su organización y atribuciones. Y la ley 18.287 que regula su procedimiento ordinario. Estos tribunales tienen competencias en áreas específicas de seguridad y orden público, y están administrativamente dependientes de la Municipalidad correspondiente. Además, están sujetos a la supervigilancia directa y direccional de la Ilustrísima Corte de Apelaciones de Temuco.

#### 12.1.2. COMPOSICIÓN DEL JUZGADO DE POLICÍA LOCAL

El Juzgado de Policía Local está conformado por un equipo de cuatro funcionarios, quienes desempeñan funciones específicas en el tribunal:

- **Juez:** Don Nelson Castro Espinoza.
- **Secretaria Abogado Titular:** Doña Daniela Eliete Burgos Reyes.
- **Funcionaria Administrativa:** Doña Leslie Andrea Gonzalez Morales.
- **Funcionario Administrativo:** Don Eduardo Campbell Rivera.

#### 12.1.3. HORARIOS DE FUNCIONAMIENTO

El Juzgado de Policía Local opera de lunes a viernes, con los siguientes horarios:

- Atención al público: 8:30 a 14:00 horas.
- Atención administrativa: 14:45 a 17:30 horas.

En cuanto a las audiencias del juez, estas se realizan los días martes, miércoles y viernes, de 9:30 a 12:30 horas.

#### 12.1.4. SERVICIOS PRESTADOS A LA COMUNIDAD

La misión principal del Juzgado de Policía Local es administrar justicia dentro de la comuna, de acuerdo con las competencias que le otorga la ley. En este tribunal se pueden llevar a cabo diversos trámites relacionados con las infracciones detectadas por Carabineros, Inspectores Fiscales o Municipales.

Además, las personas residentes en esta comuna que hayan sido citadas a otros juzgados de Policía Local por infracciones de tránsito en diferentes ciudades, pueden solicitar que sus trámites sean gestionados por exhorto (es decir, a través de un proceso formal de solicitud entre tribunales).

#### 12.1.5. COMPETENCIAS DEL JUZGADO DE POLICÍA LOCAL

El Juzgado de Policía Local de Teodoro Schmidt tiene jurisdicción sobre diversas infracciones, principalmente dentro de los siguientes ámbitos:

- **Infracciones de tránsito:** Relacionadas con las normas que regulan el transporte público y el tránsito en calles y caminos, principalmente la Ley de Tránsito N.º 18.290 y los decretos del Ministerio de Transportes.
- **Accidentes de tránsito:** Regulación de daños y perjuicios derivados de accidentes viales.
- **Normas Municipales:** Infracciones a ordenanzas, reglamentos y decretos municipales.
- **Ley General de Urbanismo y Construcciones:** Infracciones relacionadas con la planificación urbana y construcción de inmuebles.
- **Rentas Municipales:** Infracciones al D.L. N.º 3063 sobre rentas municipales.
- **Protección de los Consumidores:** Infracciones de la Ley 19.496 sobre derechos de los consumidores.
- **Ley de Copropiedad Inmobiliaria:** Infracciones de la Ley 19.537 sobre la regulación de copropiedades.
- **Ley de Votaciones y Escrutinios:** Infracciones a la Ley 18.700 sobre votaciones y procesos electorales.
- **Normativas Ambientales:** Infracciones relacionadas con el control de la contaminación, la protección de recursos naturales, y el fomento de la reforestación (incluyendo la Ley 19.040 sobre buses contaminantes y las leyes sobre bosques y combustibles).

El juzgado también tiene competencias sobre otros ámbitos legales, como las leyes de educación, la venta de boletos de lotería, la caza, el almacenamiento de combustibles y las regulaciones sobre espectáculos públicos, entre otros.

### 12.1.6. NÚMERO DE CAUSAS AÑO 2025

En el Juzgado de Policía Local durante el año 2025, se ingresaron 2456 causas.

**Tabla 84.** Cantidad de causas por materia, año 2025

Materia	Total Causas
Infracción a la ley de tránsito.	1877
Infracción a las ordenanzas municipales.	18
Infracción a la ley de alcoholes.	494
Infracción la ley de urbanismo y construcción.	3
Infracción al D.L. 3063 sobre rentas municipales.	0
Infracción a la ley N° 21.020 sobre tenencia responsable de mascotas y animales de compañía.	2
Infracción a la ley 20.009 sobre limitación de responsabilidad para titulares o usuarios de tarjetas de pago y transacciones electrónicas en caso de extravío, hurto, robo o fraude.	8
Infracción a la ley electoral.	22
Infracción a la ley bosques.	0
Daños simples.	6
Denegación de licencia.	23
Volcamiento.	3
<b>TOTAL CAUSAS INGRESADAS AÑO 2025</b>	<b>2456</b>

Fuente: JPL, 2025.

## 12.2. DIRECCIÓN JURIDICA

### 12.2.1. ESTADO DE JUICIOS PEDIENTES.

Durante el Año 2025, la Dirección Jurídica tramitó un total de 13 causas correspondiente a dicho año, cuya tramitación y estado se detallan a continuación:

1. **Causa ROL N° C-135-2025**, Juzgado de Letras de Nueva Imperial, caratulada "INMOBILIARIA ANDES CON MUNICIPALIDAD DE TEODORO SCHMIDT".
  - **Estado procesal:** la presente causa se encuentra en estado de Apelación.
  - Sentencia desfavorable.
2. **Causa ROL N° C-4678-2025**, 3° Juzgado Civil de Santiago, caratulada "FISCO DE CHILE CON MUNICIPALIDAD DE TEODORO SCHMIDT".
  - **Estado procesal:** En tramitación.
  - Sin sentencia.
3. **Causa ROL N° C-1304-2025**, 2do Juzgado de Letras de Osorno, caratulada "ALMONACID CON MUNICIPALIDAD DE TEODORO SCHMIDT".
  - **Estado procesal:** la presente causa se encuentra con Sentencia favorable confirmada en Corte de Apelaciones (Rol C-1441-2025).
4. **Causa ROL N° C-1301-2025**, 1er Juzgado de Letras de Osorno caratulada "LATORRE CON MUNICIPALIDAD DE TEODORO SCHMIDT".
  - Estado procesal: la presente causa se encuentra con sentencia desfavorable.
5. **Causa ROL N° 13771-2025**, Corte Apelaciones Santiago, caratulada "SARIEGO CON MUNICIPALIDAD DE TEODORO SCHMIDT/CONTRALORIA". Recurso de Protección.
  - Con sentencia Favorable (rechaza recurso de protección).

6. **Causa ROL N° C-160-2025**, Juzgado Letras Nueva Imperial caratulada “FEHUE CON MUNICIPALIDAD DE TEODORO SCHMIDT”. Demanda de Cobro de pesos.
  - En tramitación. Inactividad de la parte demandante.
  - Sin sentencia.
7. **Causa ROL N° 24917-2025**, Corte Suprema, caratulada “MULLER CON MUNICIPALIDAD DE TEODORO SCHMIDT”.
  - Con sentencia desfavorable (pagada).
8. **Causa ROL N° V-115-2025**, Juzgado Letras Nueva Imperial, caratulada “MUNICIPALIDAD DE TEODORO SCHMIDT”.
  - En tramitación. Procedimiento voluntario, no contencioso.
  - Sin sentencia.
9. **Causa ROL N° C-6500-2025**, 3° Juzgado Civil de Santiago caratulada “FISCO DE CHILE CON MUNICIPALIDAD DE TEODORO SCHMIDT”.
  - En tramitación. Inactividad parte demandante.
  - Sin sentencia.
10. **Causa ROL N° 1911-2025**, Corte de Apelaciones de Temuco, caratulada “ANDES CON MUNICIPALIDAD DE TEODORO SCHMIDT”.
  - Incidente de nulidad de todo lo obrado.
  - Sentencia que rechaza el incidente confirmado por Corte de Apelaciones (favorable).
11. **Causa RIT N° O-50-2025**, del Juzgado de Letras del Trabajo de Nueva Imperial, caratulada “LARA CON MUNICIPALIDAD DE TEODORO SCHMIDT”.
  - En tramitación.
  - Tribunal propuso bases de acuerdo (se requiere acuerdo de Concejo).
  - Sin sentencia.
12. **Causa ROL N° C-1441-2025**, Corte de Apelaciones de Valdivia, caratulada “ALMONACID CON MUNICIPALIDAD DE TEODORO SCHMIDT”.
  - Sentencia Apelada confirmada (favorable).

#### 12.2.2. ESTADO DE INVESTIGACIONES SUMARIAS Y SUMARIOS ADMINISTRATIVOS, AÑO 2025

1. Durante el año 2025, en el área municipal, se Instruyeron 7 Sumarios Administrativos, se instruyeron 7 investigaciones sumarias, de las cuales todas se encuentran en proceso.
2. En el área de salud no se instruyeron Sumarios Administrativos. Se instruyeron 3 investigación sumaria, las cuales encuentran en proceso.



Cuenta  
Pública  
2025

Cuenta  
Pública  
2025  
Municipalidad Teodoro Schmidt



# Área Financiera

## 13. ÁREA FINANCIERA

### 13.1. ANALISIS FINANCIERO MUNICIPAL

#### 13.1.1. GESTIÓN PRESUPUESTARIA DE INGRESOS Y GASTOS MUNICIPALIDAD.

##### a) Ingresos

La municipalidad de Teodoro Schmidt, percibió ingresos el año 2025, por la cantidad total de M\$8.049.996.- (ocho mil cuarenta y nueve millones novecientos noventa y seis) mil pesos que representaron un aumento del 11.92% respecto a los ingresos del año 2024. Los conceptos se presentan en el siguiente cuadro y gráfica:

**Tabla 85.** Composición y Variación Interanual de los Ingresos Municipales, Años 2024–2025.

Cod.	Denominación	Ingresos Percibidos 2025	Ingresos Percibidos 2024	Variación Año 2024-2025	distribución % sobre total ingresos
03	Tributos sobre el uso de bienes y la realización de actividades	790.264	718.308	10,02%	9,82%
05	Transferencias Corrientes	214.650	160.032	34,13%	2,67%
08	Otros Ingresos Corrientes	6.764.961	5.643.754	19,87%	84,04%
12	Recuperación de Préstamos	67.672	14.041	381,96%	0,84%
13	Transferencias para Gastos de Capital	212.449	656.800	-67,65%	2,64%
<b>Ingresos Totales</b>		<b>8.049.996</b>	<b>7.192.935</b>	<b>11,92%</b>	<b>100%</b>

Fuente: Depto. Administración y Finanzas.

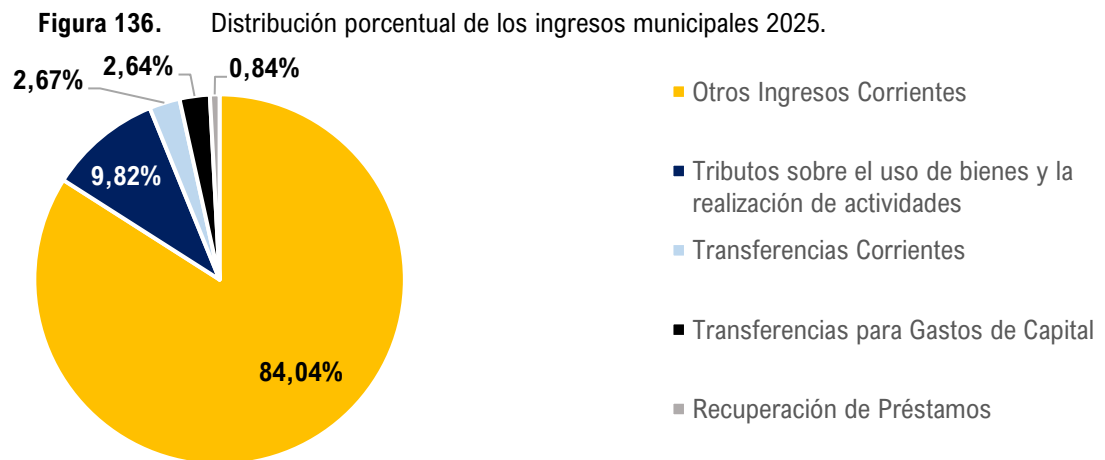

Fuente: Depto. Administración y Finanzas.

El análisis de los ingresos, refleja que el mayor porcentaje de ingresos percibido corresponde al Fondo Común Municipal, por este concepto se percibieron durante el año 2025 la suma de M\$ 6.064.019, manteniéndose la alta dependencia de la institución de este aporte procedente de la Subsecretaría de Desarrollo Regional y Administrativo SUBDERE.

Durante el año 2025 se percibió de acuerdo a la Ley 21.591 LEY SOBRE ROYALTY A LA MINERÍA un fondo de M\$577.310.-

En cuanto a la participación de los Ingresos Permanentes Propios, sin considerar el FCM, la municipalidad percibió durante el año 2025, respecto al año anterior una variación de mayor ingreso de un 11.93%.

La municipalidad durante el año 2025, percibió mayores ingresos provenientes del Royalty minero y por la recuperación de licencias médicas realizado durante el año 2025 por un monto de M\$50.294.-, a la vez respecto al año 2024 hubo un menor ingreso de Transferencias de Capital.

Los ingresos permanentes propios del municipio se presentan a continuación:

• Derechos de Aseo	M	32.853	M\$	20.617
• Permisos de Circulación de Vehículos	M\$	162.123	M\$	154.493
• Patentes Municipales	M\$	48.759	M\$	46.028
• Impuesto Territorial	M\$	137.655	M\$	96.572
• Otro Ingresos (obras, comercio ambulante,	M\$	332.883	M\$	88.994
• <b>TOTAL DE INGRESOS PROPIOS</b>	<b>M\$</b>	<b>373.519</b>	<b>M\$</b>	<b>406.704</b>

Cabe mencionar que la mayor recaudación en la línea Otros Ingresos, corresponde al cobro de derechos de extracción de áridos por un monto de M\$ 231.983.-

#### b) Gastos

La municipalidad de Teodoro Schmidt, realizo gastos durante el periodo presupuestario 2025 por un monto total de M\$8.231.552, (ocho mil doscientos treinta y un millones quinientos cincuenta y dos) mil pesos, en el siguiente cuadro se presenta el comportamiento, distribución y grado de participación de sus principales partidas:

Cod.	Denominación	Gastos	Gastos	Variación Año 2024-2025	distribución % sobre total gastos
		2025	2024		
21	Gastos en Personal	3.368.024	3.108.630	8,34%	40,92%
22	Bienes y Servicios de Consumo	2.900.815	2.775.457	4,52%	35,24%
23	Prestaciones de Seguridad Social	180.636	26.780	0,00%	2,19%
24	Transferencias Corrientes	913.017	885.796	3,07%	11,09%
26	Otros Gastos Corrientes	167.012	6.887	2325,03%	2,03%
29	Adquisición de Activos no Financieros	108.278	14.676	637,79%	1,32%
31	Iniciativas de Inversión en ejecución /por ejecutar	511.314	1.110.087	-53,94%	6,21%
34	Servicio de la Deuda	82.456	33.879	143,38%	1,00%
<b>Gastos Totales</b>		<b>8.231.552</b>	<b>7.964.216</b>		<b>100,00%</b>

Fuente: Depto. Administración y Finanzas.

El análisis de los gastos incurridos en el periodo de 2025 presenta que las principales partidas de gastos se distribuyen en un 40.92 % en gastos en personal, que implica el pago de remuneraciones del personal de Planta, Contrata , Honorarios y dieta de concejales entre otros, un 35,24% en Bienes y Servicios de Consumo , el aporte al Fondo Común Municipal por M\$ 279.301.-, la transferencia al Departamento de Salud Municipal por M\$300.000 .- y pago de indemnizaciones legales por un monto de M\$ 150.342

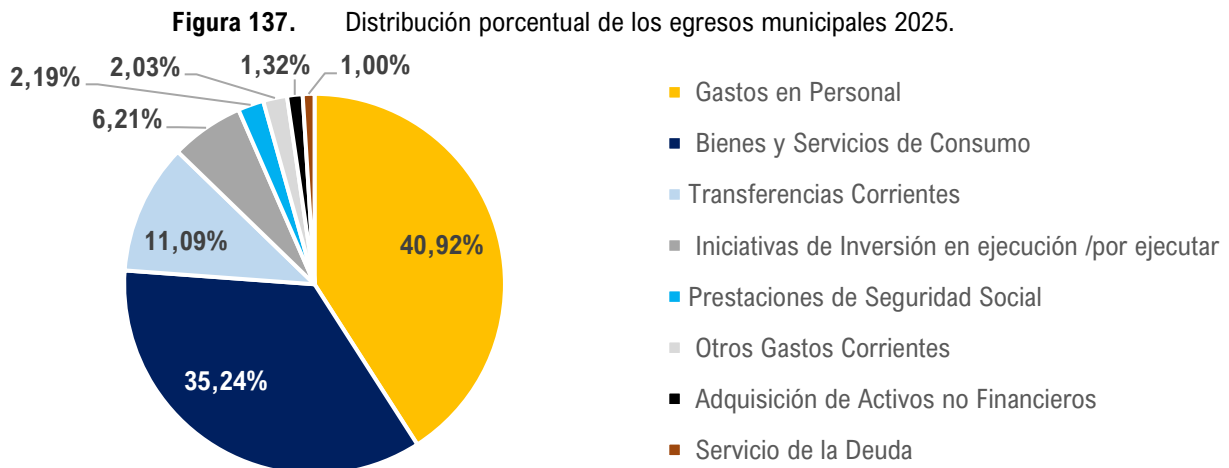

Fuente: Depto. Administración y Finanzas.

### 13.1.2. BALANCE GENERAL

#### MUNICIPALIDAD DE TEODORO SCHMIDT

#### BALANCE GENERAL

al 31 de diciembre de 2025

Miles de Pesos

ACTIVO		PASIVO	
<b>ACTIVO CORRIENTE</b>	<b>4.372.561</b>	<b>PASIVO CORRIENTE</b>	<b>1.479.452</b>
RECURSOS DISPONIBLES	4.102.428	DEUDA CORRIENTE	973.683
Disponibilidades en Moneda Nacional	4.095.291	Depósitos de Terceros	973.683
Anticipos de Fondos	7.137	OTRAS DEUDAS	505.769
BIENES FINANCIEROS	151.337	Cuentas Por Pagar con Contraprestación	121.918
Cuentas por Cobrar con Contraprestación	151.337	Cuentas Por Pagar sin Contraprestación	
Deudores de Incierta Recuperación	1.951	Obligaciones por Beneficios a Empleados	133.997
Deudores Varios	8.791	Otros Pasivos	249.854
OTROS ACTIVOS CORRIENTES	108.054	<b>TOTAL PASIVOS</b>	<b>1.479.452</b>
Deudores por Transferencias Reintegrables	108.054		
<b>ACTIVO NO CORRIENTE</b>	<b>10.599.092</b>		
BIENES DE USO	3.513.052	<b>PATRIMONIO NETO</b>	<b>13.492.201</b>
Terrenos	454.177	PATRIMONIO DEL ESTADO	13.492.201
Edificaciones	4.922.738	Patrimonio Institucional	4.696.797
Infraestructura Pública	174.883	Resultados Acumulados	8.319.243
Otros Bienes de Uso	2.303.251	Resultados del Ejercicio	476.161
Depreciación Acumulada Bienes de Uso	-4.341.997		
OTROS ACTIVOS NO CORRIENTES	7.086.040	<b>TOTAL PASIVO Y PATRIMONIO NETO</b>	<b>14.971.653</b>
Costos de Proyectos	7.084.849		
Otros Activos	1.191		
<b>TOTAL ACTIVOS</b>	<b>14.971.653</b>		

Fuente: Depto. Administración y Finanzas.

## 13.2. ÁREA FINANCIERA SALUD

Gestión presupuestaria de Ingresos y Gastos del Departamento de Salud Municipal.

### a) Ingresos:

El Departamento de Salud Municipal de la Municipalidad de Teodoro Schmidt percibió durante el año 2025 ingresos totales por M\$5.808.290 (cinco mil ochocientos ocho millones doscientos noventa mil pesos). La composición de dichos ingresos y su comparación con el año 2024 se presentan en el siguiente cuadro:

Subt.	Denominación	Ingresos Percibidos M\$ (2025)	Ingresos Percibidos M\$ (2024)	Variación %	Análisis vertical
5	Transferencias Corrientes Servicio de Salud	5.120.095	4.835.397	5,89%	88,15%
5	Transferencias Corrientes Municipalidad	300.000	314.870	4,72%	5,17%
8	Otros Ingresos Corrientes	388.195	317.796	22,15%	6,68%
<b>Ingresos Totales</b>		<b>5.808.290</b>	<b>5.468.063</b>	<b>6,22%</b>	<b>100,00%</b>

Fuente: DSM, 2025.

Del análisis de los ingresos percibidos durante el año 2025 se observa que la principal fuente de financiamiento corresponde a las transferencias corrientes provenientes del Servicio de Salud, las cuales alcanzan M\$5.120.095, representando el 88,15% del total de ingresos del sector salud y registrando un incremento de 5,89% respecto del año 2024.

Por su parte, las transferencias corrientes provenientes de la Municipalidad alcanzan M\$300.000, lo que equivale al 5,17% del total de ingresos, evidenciando una leve variación respecto del año anterior.

En términos generales, los ingresos totales del Departamento de Salud Municipal presentan un incremento de 6,22% en comparación con el año 2024, lo que refleja un aumento moderado en los recursos disponibles para el financiamiento de las prestaciones y programas de salud comunal.

**Figura 138.** Ingresos Totales Departamento de Salud Municipal

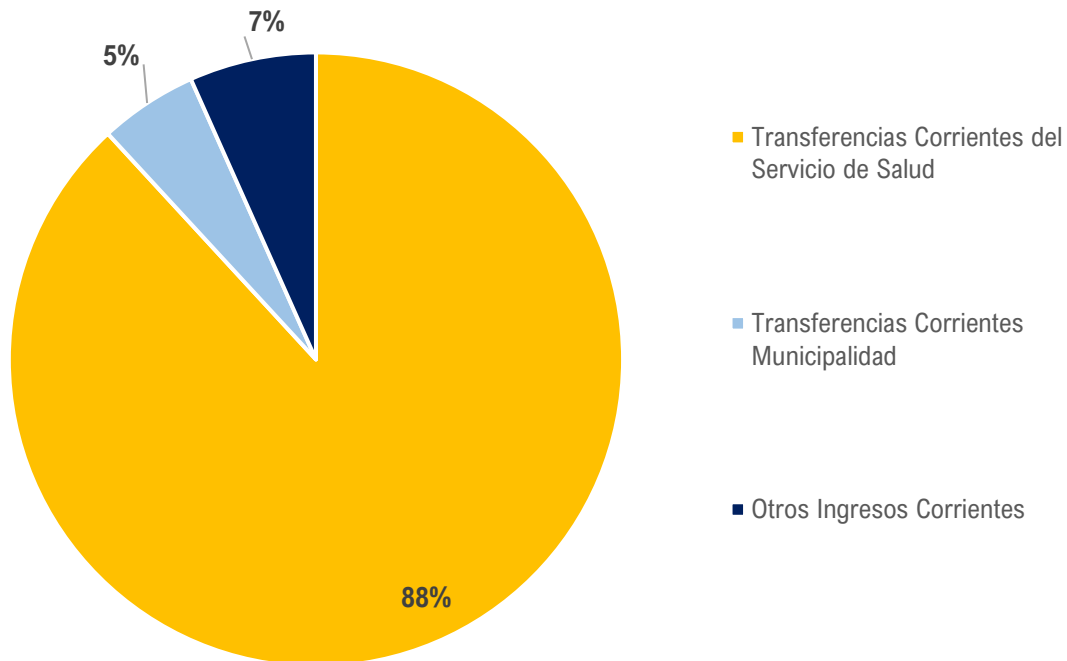

Fuente: DSM, 2025.

**b) Gastos:**

El Departamento de Salud Municipal de la Municipalidad de Teodoro Schmidt, realizó gastos y comprometió recursos durante el periodo presupuestario 2025 por un monto total de M\$5.808.290.- (Cinco mil ochocientos ocho mil doscientos noventa mil pesos), en el siguiente cuadro se presenta el comportamiento, distribución y grado de participación de sus principales partidas:

Subt	Denominación	Gastos Obligados M\$ año 2025	Gastos Obligados M\$ año 2024	Variación %	Análisis vertical
21	Gastos en Personal	4.611.029	4.262.786	8,17%	79,39%
22	Bienes y Servicios de Consumo	983.466	825.892	19,08%	16,93%
23	C x P Prestaciones de Seguridad Social	41.805	0	0	0,72%
26	Otros Gastos Corrientes	5.342	688	6,76%	0,09%
29	Adquisición de Activo no Financieros	123.345	69.464	77,57%	2,12%
34	Servicio de la Deuda	43.303	14.511	1,98%	0,75%
<b>Gastos Totales</b>		<b>5.808.290</b>	<b>5.173.341</b>	<b>12,27%</b>	<b>100,00%</b>

Fuente: DSM, 2025.

El análisis de los gastos incurridos en el periodo de 2025 presenta que las principales partidas de gastos se distribuyen en: Gastos en Personal representa el 79,39% del gasto total de salud, que implica el pago de remuneraciones del Personal de Planta, Contrata, Honorarios. El segundo mayor gasto se concentra en Gastos en Bienes de consumo cuyo valor refleja el 16,93% del gasto total en salud, C x P Prestaciones de Seguridad Social, Otros gastos corrientes, adquisición de activos no financieros y servicios básicos necesarios para el funcionamiento del Departamento de Salud, los gastos totales incrementaron un 86,31% respecto del año 2024, además el Gasto en Personal se incrementó en un 8,17% respecto del año anterior.

**Figura 139.** Egresos Totales Departamento de Salud Municipal.

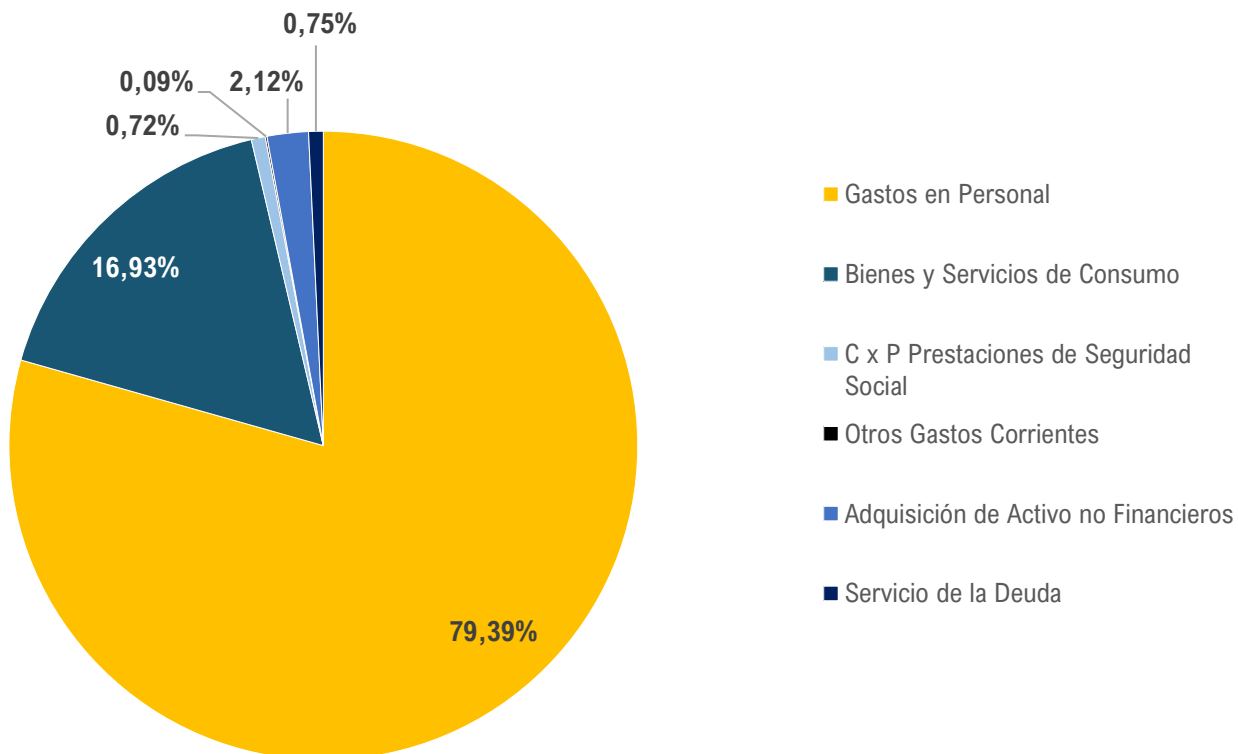

Fuente: DSM, 2025.



Cuenta  
Pública  
**2025**  
Municipalidad Teodoro Schmidt



## Convenios

## 14. CONTROL INTERNO

### 14.1. CONVENIOS SUSCRITOS EL AÑO 2025

#### 14.1.1. CONVENIOS MUNICIPALIDAD DE TEODORO SCHMIDT

ACTO ADMINISTRATIVO	FECHA DEL ACTO ADTTVO.	MATERIA
Decreto Exento N° 33	08/01/2025	Convenio de Transferencia de recursos sistema nacional de apoyo y cuidados - Chile Cuido " Centros comunitarios CCC".
Decreto Exento N° 217	24/01/2025	Convenio de continuidad de fondos y ejecución Servicio Nacional de la Mujer y la Equidad de Genero, programa 4 a 7
Decreto Exento N° 226	24/01/2025	Convenio de continuidad de fondos y ejecución Servicio Nacional de la Mujer y la Equidad de Genero, programa Jefas de Hogar
Decreto Exento N° 308	11/02/2025	convenio APORTE INDAP PARA EL PERIODO DE EJECUCIÓN 2025 DEL CONVENIO PDTI INDAP-CONADI
Decreto Exento N° 367	14/02/2025	Convenio de colaboración de municipalidades Costa Araucanía
Decreto Exento N° 445	07/03/2025	Convenio Programa Sistema de apoyo a la selección de usuarios de prestaciones sociales 2025
Decreto Exento N° 453	11/03/2025	Convenio transferencia de recursos oficina local de la niñez 2025
Decreto Exento N° 467	14/03/2025	Convenio ejecución proyecto fondel del libro y la lectura en espacios culturales, de lectura y educativo 2025
Decreto Exento N° 499	18/03/2025	Aprueba Modificación de Convenio Implementación Programa Pequeñas localidades
Decreto Exento N° 552	25/03/2025	Aprueba Convenio para retiro, transporte y disposición final de aceites vegetales descargados en la comuna de Teodoro Schmidt, con la empresa de Transporte J&L
Decreto Exento N° 553	25/03/2025	Aprueba Convenio para reciclaje de plástico, vidrios y latas en la comuna de Teodoro Schmidt, entre la municipalidad y don Telma de las Mercedes Molina Jaramilla (recicladora Base)
Decreto Exento N° 643	16/04/2025	Aprueba "Convenio de Cooperación de transferencia de recursos para sistema de Certificación Ambiental Municipal con la Municipalidad de Teodoro Schmidt, Nivel de Certificación Gobernanza Ambiental-Climática.
Decreto Exento N° 759	03/05/2025	Aprueba otorgamiento de recursos por subvención directa y convenio de transferencia a comunidad indígena Pedro Antivil
Decreto Exento N° 782	12/05/2025	Aprueba Convenio de colaboración entre la Municipalidad de Teodoro Schmidt y la Municipalidad de Huechuraba
Decreto Exento N° 825	20/05/2025	Autoriza y aprueba la ejecución y renovación y modificación de Convenio específico Preuniversitario entre Universidad Católica de Temuco y la Municipalidad de Teodoro Schmidt
Decreto Exento N° 910	10/06/2025	Aprueba Modificación de Convenio de Implementación del Programa para pequeñas localidades suscrita entre la Seremi de vivienda y Urbanismo Región de La Araucanía y la Municipalidad de Teodoro Schmidt
Decreto Exento N° 939	13/06/2025	Aprueba Convenio de pago con Don Domingo Llacavil Nahuel por deuda de Permiso de Circulación Placa única DB4903
Decreto Exento N° 940	13/06/2025	Aprueba Convenio de pago con don Juan Castro Castro, por deuda de permisos de circulación placa única WF4384
Decreto Exento N° 968	13/06/2025	Aprueba Convenio de colaboración entre la Universidad Mayor y la Municipalidad de Teodoro Schmidt
Decreto Exento N° 989	25/06/2025	Aprueba Convenio de pago con doña Catherina Sanchez Castilla, por deuda por permiso de circulación placa única DKVL42

Decreto Exento N° 1079	11/07/2025	Autorícese y apruébese Convenio Co-Ejecución del Programa Compromiso Joven 2025 entre la Municipalidad de Teodoro Schmidt y el Instituto Nacional de la Juventud.
Decreto Exento N° 1089	14/07/2025	Aprueba Convenio de Transferencia de Recursos 2025 de SPD a Municipalidad de Teodoro Schmidt
Decreto Exento N° 1115	23/07/2025	Déjese sin efecto DAE 892 y autoriza y aprueba convenio con el Centro de alumnos de Ingeniería Civil de la Pontificia Universidad Católica de Chile (CAI)
Decreto Exento N° 1252	13/08/2025	Apruébese Convenio de transferencia de recursos suscrito entre Seremi Desarrollo social y Familia, Región de La Araucanía y la Municipalidad de Teodoro Schmidt, en el marco del programa Red Local de apoyos y cuidados PRLAC, año 2025
Decreto Exento N° 1276	21/08/2025	Apruebe convenio entre la Caja de Empleados Públicos y el Servicio de Bienestar de la Municipalidad de Teodoro Schmidt
Decreto Exento N° 1277	21/08/2025	Aprueba Convenio de pago con don Pedro Uribe Uribe por permiso de circulación, placa única YT6845-5
Decreto Exento N° 1391	11/09/2025	Aprueba Convenio de Transferencia Programa Transformando Barrios con NNA
Decreto Exento N° 1410	15/09/2025	Aprueba Convenio de Transferencia de recursos "Programa Vinculos, eje 2025"
Decreto Exento N° 1467	03/10/2025	CONVENIO AD-REFERENDUM POR AUMENTO DE PLAZO CONTRATO DE SERVICIO "CONTRARACIÓN SERVICIOS REVISOR INDEPENDIENTE"
Decreto Exento N° 1504	10/10/2025	Aprueba Convenio y transferencia de recursos a Fundación FUDEAR, año 2025, en acuerdo N° 170, Acta N° 37 del 07,10,2025 del H. Concejo Municipal
Decreto Exento N° 1580	24/10/2025	Aprueba transferencia de recursos del programa "Vinculos convocatoria 20"
Decreto Exento N° 1585	24/10/2025	Aprueba transferencia de recursos programa SPD a Municipalidad de Teodoro Schmidt
Decreto Exento N° 1700	17/11/2025	Aprueba Convenio de colaboración entre la Municipalidad de Teodoro Schmidt y la Dirección de Obras Portuarias regiones del Maule, Ñuble, BioBio y La Araucanía.
Decreto Exento N° 1701	12/11/2025	Aprueba modificación de Convenio de Transferencia de Recursos sistema Nacional de apoyo y cuidados Chile-Cuida, Centros Comunitarios de Cuidados COC.

Fuente: Dirección de Control Interno.

#### 14.1.2. CONVENIOS DEPARTAMENTO DE SALUD

ACTO ADMINISTRATIVO	FECHA DEL ACTO ADTTVO.	MATERIA
Decreto Exento N° 225	24/01/2025	Aprueba prórroga convenio programa elige vida sana
Decreto Exento N° 218	24/01/2025	Autoriza prórroga convenio programa servicio de urgencia rural sur
Decreto Exento N° 295	06/02/2025	Aprueba prórroga convenio para la ejecución del programa plan Araucanía
Decreto Exento N° 291	06/02/2025	Aprueba prórroga para dar continuidad convenio programa de apoyo a los cuidados paliativos universales en aps
Decreto Exento N° 346	13/02/2025	Aprueba prórroga convenio programa espacios amigables para adolescentes
Decreto Exento N° 392	21/02/2025	Aprueba prórroga convenio programa de resolutiveidad en aps
Decreto Exento N° 312	11/02/2025	Aprueba prórroga convenio imágenes diagnosticas atención primaria de salud
Decreto Exento N° 489	18/03/2025	Aprueba prórroga convenio fondo de farmacia para enfermedades crónicas no transmisibles en atención primaria
Decreto Exento N° 490	18/03/2025	Aprueba prórroga convenio programa odontológico integral

Decreto Exento N° 496	18/03/2025	Aprueba prorroga convenio programa odontológico sembrando sonrisas
Decreto Exento N° 492	18/03/2025	Aprueba convenio programa rehabilitación integral en la red de salud
Decreto Exento N° 488	18/03/2025	Aprueba prorroga convenio programa ges odontológico
Decreto Exento N° 537	25/03/2025	Aprueba prorroga convenio para la ejecución del programa reforzamiento de la atención de salud integral de niños, niñas adolescentes y jóvenes vinculados a la red de programas del servicio nacional de menores
Decreto Exento N° 495	18/03/2025	Aprueba prórroga para dar continuidad a convenio programa más adultos mayores autovalentes entre el servicio de salud Araucanía sur
Decreto Exento N° 556	25/03/2025	Aprueba prorroga convenio programa capacitación y formación en aps en la red asistencial
Decreto Exento N° 505	20/03/2025	Aprueba modificación prorroga convenio programa mejoramiento del acceso a la atención odontológica para el año 2025
Decreto Exento N° 532	24/03/2025	Aprueba prorroga convenio programa detección, intervención y referencia asistida para alcohol, tabaco y drogas
Decreto Exento N° 430	07/03/2025	Aprueba prorroga convenio programa de apoyo al desarrollo biopsicosocial en la red asistencial chile crece contigo
Decreto Exento N° 456	12/03/2025	Aprueba modificación prorroga convenio programa elige vida sana
Decreto Exento N° 686	21/04/2025	Aprueba modificación prórroga para dar continuidad convenio programa de apoyo a los cuidados paliativos universales en aps
Decreto Exento N° 660	21/04/2025	Aprueba modificación prorroga convenio programa de resolutivez en aps
Decreto Exento N° 688	21/04/2025	Aprueba convenio programa odontológico integral para el año 2025
Decreto Exento N° 656	21/04/2025	Aprueba convenio programa salud respiratoria
Decreto Exento N° 689	21/04/2025	Aprueba prorroga convenio programa convenio programa apoyo a la salud mental infantil año 2025
Decreto Exento N° 645	16/04/2025	Aprueba modificación prorroga convenio programa de centros comunitarios de salud familiar
Decreto Exento N° 778	12/04/2025	Prorroga convenio programa estrategia en aps para enfrentar aumento de circulación de virus respiratorios
Decreto Exento N° 762	09/05/2025	Aprueba convenio de colaboración para el reforzamiento de la detección precoz de cáncer cervicouterino
Decreto Exento N° 859	30/05/2025	Aprueba convenio programa mantenimiento de la infraestructura de establecimientos de atención primaria
Decreto Exento N° 830	20/05/2025	Autoriza convenio programa servicio de urgencia rural sur
Decreto Exento N° 855	29/05/2025	Aprueba modificación prorroga convenio programa de apoyo al desarrollo biopsicosocial en la red asistencial chile crece contigo
Decreto Exento N° 832	20/05/2025	Modificación prorroga convenio programa espacios amigables para adolescentes
Decreto Exento N° 779	12/05/2025	Aprueba modificación programa imágenes diagnosticas en atención primaria de salud
Decreto Exento N° 831	20/05/2025	Aprueba modificación prórroga para dar continuidad programa modelo de atención integral de salud familiar y comunitaria en atención primaria
Decreto Exento N° 817	20/05/2025	Aprueba modificación rehabilitación integral a la red de salud
Decreto Exento N° 800	15/05/2025	Aprueba modificación convenio programa salud respiratoria
Decreto Exento N° 823	20/05/2025	Aprueba modificación prórroga para dar continuidad programa modelo de atención integral de salud familiar y comunitaria en atención primaria

Decreto Exento N° 826	20/05/2025	Aprueba modificación prórroga convención programa detección, intervención y referencia asistida para alcohol, tabaco y drogas
Decreto Exento N° 829	20/05/2025	Aprueba modificación prórroga convenio programa de centros comunitarios de salud familiar
Decreto Exento N° 854	29/05/2025	Aprueba convenio programa atención domiciliaria para personas con dependencia severa y cuidadores
Decreto Exento N° 824	20/05/2025	Aprueba modificación prórroga convenio programa equidad en salud rural
Decreto Exento N° 985	25/06/2025	Aprueba modificación convenio programa estrategia en salud bucal
Decreto Exento N° 983	25/06/2025	Aprueba convenio programa apoyo a la gestión a nivel local en atención primaria municipal
Decreto Exento N° 958	13/06/2025	Aprueba convenio programa cuidados comunitarios en atención primaria
Decreto Exento N° 862	02/06/2025	Aprueba modificación prórroga convenio para la ejecución del programa reforzamiento de la atención de salud integral de niños , niñas adolescentes y jóvenes vinculados a la red de programas del servicio nacional de menores
Decreto Exento N° 1120	18/07/2025	Prueba modificación prórroga para dar continuidad convenio programa de apoyo a los cuidados paliativos universales en aps
Decreto Exento N° 1119	18/07/2025	Aprueba convenio programa apoyo a la salud mental infantil año 2025
Decreto Exento N° 1121	18/07/2025	Aprueba modificación prórroga convenio programa fondo de farmacia para enfermedades crónicas no transmisibles en atención primaria
Decreto Exento N° 1310	28/08/2025	Aprueba convenio promoción de la salud
Decreto Exento N° 1482	07/10/2025	Aprueba convenio colaboración programa de capacitación
Decreto Exento N° 1481	07/10/2025	Aprueba modificación convenio programa salud respiratoria
Decreto Exento N° 690	21/04/2025	Aprueba capacitación y formación en aps en la red asistencial
Decreto Exento N° 1579	24/10/2025	Aprueba colaboración estrategia tele dermatología
Decreto Exento N° 1781	26/11/2025	Aprueba convenio de colaboración control y eliminación de la tuberculosis
Decreto Exento N° 1709	12/11/2025	Aprueba convenio de colaboración para el reforzamiento de la detección precoz de cáncer cervicouterino
Decreto Exento N° 1800	01/12/2025	Aprueba modificación convenio programa especial de salud y pueblos indígenas

*Fuente: Dirección de Control Interno.*



Cuenta  
Pública  
**2025**  
Municipalidad Teodoro Schmidt



## Actividades de **Administración**

## 15. ADMINISTRACIÓN MUNICIPAL

**Figura 140.** Expo astro artesanal campestre.



Fuente: Administración Municipal, 2025.

**Figura 141.** Culto acción de gracias Teodoro Schmidt.



Fuente: Administración Municipal, 2025.

**Figura 142.** Misa aniversario Teodoro Schmidt.



Fuente: Administración Municipal, 2025.

**Figura 143.** Desfile aniversario Teodoro Schmidt



Fuente: Administración Municipal, 2025.

**Figura 144.** Show cumpleaños N°44 Teodoro Schmidt.



Fuente: Administración Municipal, 2025.

**Figura 145.** Show de disfraces y dj Barros Arana.



Fuente: Administración Municipal, 2025.

**Figura 146.** Expo y show Barros Arana.



*Fuente: Administración Municipal, 2025.*

**Figura 147.** Expo show Hualpin



*Fuente: Administración Municipal, 2025.*

**Figura 148.** Expo Show Teodoro Schmidt.



*Fuente: Administración Municipal, 2025.*

**Figura 149.** Expo sector Huidima.



*Fuente: Administración Municipal, 2025.*

**Figura 150.** Expo sector Los Boldos.



*Fuente: Administración Municipal, 2025.*

**Figura 151.** Esquinazo inicio mes de la patria.



*Fuente: Administración Municipal, 2025.*

**Figura 152.** Conmemoración día de la mujer indígena.



Fuente: Administración Municipal, 2025.

**Figura 153.** Acto cívico y desfile vino de honor Ruca Cura



Fuente: Administración Municipal, 2025.

**Figura 154.** Acto cívico y desfile vino de honor Queupue.



Fuente: Administración Municipal, 2025.

**Figura 155.** Misa acción de gracias Barros Arana.



*Fuente: Administración Municipal, 2025.*

**Figura 156.** Acto cívico y desfile Barros Arana.



*Fuente: Administración Municipal, 2025.*

**Figura 157.** Misa acción de gracias Hualpin.



*Fuente: Administración Municipal, 2025.*

**Figura 158.** Acto cívico y desfile Hualpin.



Fuente: Administración Municipal, 2025.

**Figura 159.** Gala folclórica.



Fuente: Administración Municipal, 2025.

**Figura 160.** Culto acción de gracias Hualpin.



Fuente: Administración Municipal, 2025.

**Figura 161.** Inauguración ramadas.



*Fuente: Administración Municipal, 2025.*

**Figura 162.** Misa acción de gracias Teodoro Schmidt.



*Fuente: Administración Municipal, 2025.*

**Figura 163.** Acto cívico y desfile Teodoro Schmidt.



*Fuente: Administración Municipal, 2025.*

**Figura 164.** Peña folclórica.



*Fuente: Administración Municipal, 2025.*

**Figura 165.** Día del funcionario.



*Fuente: Administración Municipal, 2025.*



Cuenta  
Pública  
**2025**  
Municipalidad Teodoro Schmidt



## Anexos

## 16. ANEXOS

### 16.1. ANEXO 1 - PATRIMONIO MUNICIPAL



#### MODIFICACIONES EFECTUADAS A PATRIMONIO MUNICIPAL.

La Municipalidad de Teodoro Schmidt determina el patrimonio municipal para el periodo 2024-2025 de acuerdo a lo establecido en el artículo 10 bis de la Ley 18695 "Orgánica Constitucional de Municipalidades", la que de acuerdo a los registros contables de la institución al 31 de Diciembre del año 2024, se presenta a continuación:

DENOMINACION	2024	2025
BIENES CORPORALES E INCORPORALES	8.210.207	10.599.092
PARTICIPACION EN EL FONDO COMUN MUNICIPAL	5.506.499	6.641.329
CONTRIBUCIONES MUNICIPALES	251.065	299.778
DERECHOS MUNICIPALES	208.428	490.487
MULTAS E INTERESES A BENEFICIO MUNICIPAL	94.858	103.933
TOTAL PATRIMONIO MUNICIPAL ART 10 BIS	14.271.057	18.134.619

Miles de pesos

Se declara como observación de un hecho relevante que este valor sufrirá un aumento no determinado, una vez que concluya el proceso de actualización del Activo Fijo que está realizando el Municipio como parte de la implementación de la Normas Internacionales de Contabilidad del Sector Publico.

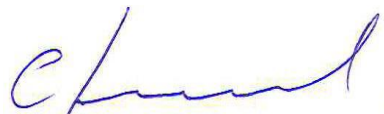

CRISTIAN ATALA DIAZ

DIRECTOR DE ADMINISTRACION Y FINANZAS  
MUNICIPALIDAD DE TEODORO SCHMIDT

TEODORO SCHMIDT, MARZO DE 2026

## 16.2. ANEXO 2 - POLÍTICA DE RECURSOS HUMANOS



GESTION MUNICIPAL – TEODORO SCHMIDT - 2025

### CERTIFICADO

CRISTIAN ATALA DIAZ, Director de Administración y Finanzas, certifica que, durante el año 2025 todas las actividades desarrolladas por la unidad de Personal y remuneraciones, se enmarcaron con apego a lo establecido en la Política de Recursos Humanos vigentes para la Municipalidad de Teodoro Schmidt.

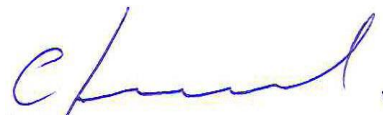

Teodoro Schmidt; Marzo de 2026.

### 16.3. ANEXO 3 - DEUDA MUNICIPAL

#### DEUDA MUNICIPAL AL 31-12-2025

La Dirección de Administración y Finanzas, certifica que existe registrada en la contabilidad municipal al 31 de Diciembre de 2025, obligaciones pendientes de pago de acuerdo al siguiente detalle:

Fecha	Nombre Proveedor	Nro Factura	Valor
31122025	MIZGIER HOCHSCHILD ALVARO HUGO	2139	83.300
14012025	VIDAL SANTOS YASMIR ENERILDA	84	20.000
01012025	VINEZ JARA ANA MARIA	84	16.600
26112025	GARAY BURNAS GONZALO NICOLAS	132657	110.000
14012025	BUSTOS QUILAQUEO EDISON PATRICIO	84	20.000
27122025	PALMA PEREZ MIGUEL ANGEL	208	600.000
14012025	CASTRO TRECANAJO JUAN	84	20.000
27112025	BREVIS VALDEBENITO JOSÉ LITO	500000054	150.000
26092025	BREVIS VALDEBENITO JOSÉ LITO	931	104.781
31122025	COMITE DE AGUA POTABLE Y ALC. DE T. SCHMIDT.	147177	3.420
31122025	COMITE DE AGUA POTABLE Y ALC. DE T. SCHMIDT.	147229	3.400
31122025	COMITE DE AGUA POTABLE Y ALC. DE T. SCHMIDT.	147341	3.400
31122025	COMITE DE AGUA POTABLE Y ALC. DE T. SCHMIDT.	147646	6.220
31122025	COMITE DE AGUA POTABLE Y ALC. DE T. SCHMIDT.	147686	12.180
31122025	COMITE DE AGUA POTABLE Y ALC. DE T. SCHMIDT.	147687	17.570
31122025	COMITE DE AGUA POTABLE Y ALC. DE T. SCHMIDT.	147688	19.290
31122025	COMITE DE AGUA POTABLE Y ALC. DE T. SCHMIDT.	147689	9.190
31122025	COMITE DE AGUA POTABLE Y ALC. DE T. SCHMIDT.	147690	6.200
31122025	COMITE DE AGUA POTABLE Y ALC. DE T. SCHMIDT.	147759	18.230
31122025	COMITE DE AGUA POTABLE Y ALC. DE T. SCHMIDT.	147858	5.020
31122025	COMITE DE AGUA POTABLE Y ALC. DE T. SCHMIDT.	147908	6.220
31122025	COMITE DE AGUA POTABLE Y ALC. DE T. SCHMIDT.	147925	15.850
31122025	COMITE DE AGUA POTABLE Y ALC. DE T. SCHMIDT.	147926	5.020
31122025	COMITE DE AGUA POTABLE Y ALC. DE T. SCHMIDT.	147934	552.430
31122025	COMITE DE AGUA POTABLE Y ALC. DE T. SCHMIDT.	147935	128.000
31122025	COMITE DE AGUA POTABLE Y ALC. DE T. SCHMIDT.	147936	7.450
31122025	COMITE DE AGUA POTABLE Y ALC. DE T. SCHMIDT.	147937	27.310
31122025	COMITE DE AGUA POTABLE Y ALC. DE T. SCHMIDT.	148002	3.400
31122025	COMITE DE AGUA POTABLE Y ALC. DE T. SCHMIDT.	148062	53.080
31122025	COMITE DE AGUA POTABLE Y ALC. DE T. SCHMIDT.	148116	1.326.190
31122025	COMITE DE AGUA POTABLE Y ALC. DE T. SCHMIDT.	148179	14.630
31122025	COMITE DE AGUA POTABLE Y ALC. DE T. SCHMIDT.	148236	3.400
31122025	COMITE DE AGUA POTABLE Y ALC. DE T. SCHMIDT.	148254	3.400
31122025	COMITE DE AGUA POTABLE Y ALC. DE T. SCHMIDT.	148255	5.020
31122025	COMITE DE AGUA POTABLE Y ALC. DE T. SCHMIDT.	148343	8.670
31122025	COMITE DE AGUA POTABLE Y ALC. DE T. SCHMIDT.	891	514.800
31122025	COMITE DE AGUA POTABLE RURAL DE HUALPIN	2628	4.380
31122025	COMITE DE AGUA POTABLE RURAL DE HUALPIN	2631	4.380
31122025	COMITE DE AGUA POTABLE RURAL DE HUALPIN	2632	6.420
31122025	COMITE DE AGUA POTABLE RURAL DE HUALPIN	2633	3.850
31122025	COMITE DE AGUA POTABLE RURAL DE HUALPIN	2634	55.670
31122025	COMITE DE AGUA POTABLE RURAL DE HUALPIN	2635	3.850
31122025	COMITE DE AGUA POTABLE RURAL DE HUALPIN	2637	3.320
31122025	COMITE DE AGUA POTABLE RURAL DE HUALPIN	2638	6.420
31122025	COMITE DE AGUA POTABLE RURAL DE HUALPIN	2639	3.320
31122025	COMITE DE AGUA POTABLE RURAL DE HUALPIN	2640	6.420

31122025	COMITE DE AGUA POTABLE RURAL DE HUALPIN	2641	3.320
31122025	COMITE DE AGUA POTABLE RURAL DE HUALPIN	2642	3.320
31122025	COMITE DE AGUA POTABLE RURAL DE HUALPIN	2643	3.320
31122025	COMITE DE AGUA POTABLE RURAL DE HUALPIN	2644	3.320
31122025	COMITE DE AGUA POTABLE RURAL DE HUALPIN	2645	35.220
31122025	COMITE DE AGUA POTABLE RURAL DE HUALPIN	2646	3.320
31122025	COMITE DE AGUA POTABLE RURAL DE HUALPIN	2647	3.850
19122025	DERCOMAQ S.P.A	283427	380.301
19122025	DERCOMAQ S.P.A	283427	684.229
30122025	SERVICIOS JORGE HUGO ARNABOLDI CACERES LIMITADA	1489	58.100.768
11112025	COMERCIAL SUAREZ SPA	895750	196.717
31122025	COMERCIAL SUAREZ SPA	928680	60.551
31122025	COMERCIAL SUAREZ SPA	928782	63.721
31122025	COMERCIAL SUAREZ SPA	928984	59.701
31122025	COMERCIAL SUAREZ SPA	929132	37.860
31122025	COMERCIAL SUAREZ SPA	897285	37.368
31122025	COMERCIAL SUAREZ SPA	897306	122.741
31122025	COMERCIAL SUAREZ SPA	928615	307.128
31122025	COMERCIAL SUAREZ SPA	928655	49.200
31122025	COMERCIAL SUAREZ SPA	928682	50.773
31122025	COMERCIAL SUAREZ SPA	928719	54.011
31122025	COMERCIAL SUAREZ SPA	928779	55.175
31122025	COMERCIAL SUAREZ SPA	928857	344.751
31122025	COMERCIAL SUAREZ SPA	928861	57.337
31122025	COMERCIAL SUAREZ SPA	928931	47.782
31122025	COMERCIAL SUAREZ SPA	928935	54.336
31122025	COMERCIAL SUAREZ SPA	929138	204.140
31122025	COMERCIAL SUAREZ SPA	929195	37.103
30122025	FERRETERIA LAS HORTENCIAS SPA	37988	115.406
29122025	FERRETERIA LAS HORTENCIAS SPA	37969	1.096.930
29122025	FERRETERIA LAS HORTENCIAS SPA	37970	488.376
30122025	FERRETERIA LAS HORTENCIAS SPA	37987	155.879
30122025	FERRETERIA LAS HORTENCIAS SPA	37987	524.974
30122025	FERRETERIA LAS HORTENCIAS SPA	37988	142.800
01122025	SOCIEDAD AGRICOLA NUTRIAGRO SPA	2709	39.000
26122025	COMERCIAL MSM LIMITADA	6849	1.799.635
31122025	MARIO HENRIQUEZ Y CIA LIMITADA	3286	104.000
31122025	MARIO HENRIQUEZ Y CIA LIMITADA	3289	98.000
31122025	MARIO HENRIQUEZ Y CIA LIMITADA	3288	130.000
31122025	MARIO HENRIQUEZ Y CIA LIMITADA	3287	104.000
30122025	CUR Y EMP SPA	286	29.016.987
23122025	RODDAN SOLUCIONES INTEGRALES SPA	2372	273.700
23122025	RODDAN SOLUCIONES INTEGRALES SPA	2372	19.040
28122025	CONSTRUCTORA E INMOBILIARIA CH SPA	177	1.785.000
29122025	RISUMAT SPA	733	1.311.356
02092025	COMERCIALIZADORA CAROLINA VANESSA SILVA HUENTEMILLA EIRL	1	3.466.658
31122025	PRISMA COMUNICACIONES LIMITADA	1390	1.960.009
31122025	IMPORTADORA Y EXPORTADORA NUEVA ATLA	464423	1.823.145
31122025	PETRINOVIC Y CIA. LTDA.	37292	44.030
31122025	PETRINOVIC Y CIA. LTDA.	36979	614.591
24122025	FINNING CHILE S.A.	3792447	1.500.999
<b>TOTAL DEUDA</b>			<b>111.677.579</b>

Fuente: Depto. Administración y Finanzas.

## 16.4. ANEXO 4 - DEUDA PREVISIONAL MUNICIPAL



MUNICIPALIDAD TEODORO SCHMIDT

### CERTIFICADO



CRISTIAN ATALA DIAZ, Director de Administración y Finanzas, certifica que, según los antecedentes tenidos a la vista, no existe deuda previsional al 31 de Diciembre de 2025 y que todos los antecedentes de respaldo se encuentran en los archivos de la Unidad de Administración y Finanzas de la municipalidad de Teodoro Schmidt.

Teodoro Schmidt; Marzo de 2026.

## 16.5. ANEXO 5 - INVESTIGACIONES SUMARIAS Y SUMARIOS ADMINISTRATIVOS MUNICIPALIDAD

### INFORME INVESTIGACIONES SUMARIAS Y SUMARIOS 2025

FECHA	DAE	SUM/INV	FISCAL/INVESTIGADOR	DIRECCION	MATERIA	ESTADO
29/05/2025	852	Sumario (15)	Felipe Gallardo Guevara	Director Jurídico	Responsabilidad por salidas del país al extranjero con licencias médicas	En proceso
27/06/2025	1002	Sumario	Felipe Gallardo Guevara	Director Jurídico	Autoriza desacumulación de Sumarios y designa Investigador	5 SUMARIOS
27/06/2025	1002	Sumario	Ernestina Alvarado Mella	Secretaria Municipal	Autoriza desacumulación de Sumarios y designa Investigador	5 SUMARIOS
27/06/2025	1002	Sumario	Evelyn Vaquez	Directora Medio Ambiente	Autoriza desacumulación de Sumarios y designa Investigador	5 SUMARIOS (recusación).
08/07/2025	1058	Inv.	Monica Manriquez R.	Profesional	En relación a memorandum N°59 de 25.06.2025 SECLAC por fallas reiteradas respectoa tractor desbrozador.	Terminada
23/07/2025	1139	Inv.	Maritza Fonseca Aravena	Directora de Control	Proyecto estudio ampliación y planta de tratamiento de aguas	En proceso (IMPORTANTE)
23/07/2025	1135	Inv.	Maritza Fonseca Aravena	Directora de Control	Proyecto de estudio saneamiento sanitario Barrios Arana	En proceso (IMPORTANTE)
06/08/2025	1128	Inv.	Maritza Fonseca Aravena	Directora de Control	Incumplimiento en materia de seguridad pública	En proceso
14/08/2025	1258	Inv.	Felipe Gallardo Guevara	Director Jurídico	Denuncia Ley Karin	En proceso
21.08.2025	1274	Sumario	Cristian Atala Diaz	Director de Adm. y Finanzas	Responsabilidad por salidas del país al extranjero con licencias médicas (solo 3 por recusación de Directora de MAO)	En proceso
26/08/2025	1303	Sumario	Maritza Fonseca Aravena	Directora de Control	Responsabilidad por salidas del país al extranjero con licencias médicas (solo 1 por recusación de Secretaria Municipal)	En proceso
20.05.2025	1050	Inv.	Monica Manriquez R.	Profesional	Camión Mack PPU SRWY67	Terminada DAE N° 834 (Carpeta en jurídico).
08.07.2025	1058	Inv.	Monica Manriquez R.	Profesional	Tractor desbrozador	Terminada DAE N° 1426 (Carpeta en jurídico).
16.10.2025	1541	Sumario	Rodrigo Sepulveda	DIDECO	Sumario por Ambulancias	Elevado a sumario (en proceso)
20.10.2025	1573	Sumario	Patricio Aguilera Vasquez	Administrador Municipal	Responsabilidades demanda causa Rol C-1729-2024 Concejo defensa del estado Saldos no han sido destinados para fines dispuestos	En proceso (Nombramiento nuevo investigador)



Firmado por:  
Carolina Andrea Soto Fernández  
Encargada de Personal  
Fecha: 15-04-2026 09:51 CLT  
Municipalidad de Teodoro Schmidt



Este documento ha sido firmado electrónicamente de acuerdo con la ley N° 19.799.  
Para verificar la integridad y autenticidad de este documento ingrese al siguiente link:  
<https://doc.digital.gob.cl/validador/PSWKEV-621>

## 16.6. ANEXO 6 - DEUDA DEPARTAMENTO SALUD MUNICIPAL

1



### DEUDA DSM AL 31-12-2025

La Encargada de Finanzas, del Departamento de Salud Municipal, certifica que se encuentra registrada en la Contabilidad del Departamento al 31 de Diciembre de 2025 las siguientes obligaciones pendientes de pago.

CUENTA	FECHA	R.U.T.	NOMBRE	DOCUMENTO	VALOR
<b>2152204004 - 1 - 010101 Productos Farmacéuticos</b>					
3-2.865	30/12/2025	87.674.400-7	LABORATORIOS PASTEUR S.A	F-886.995	196.350
3-2.866	30/12/2025	77.794.832-6	LABORATORIO BIOVAL SPA	F-13.282	43.590
3-2.866	30/12/2025	77.794.832-6	LABORATORIO BIOVAL SPA	F-13.345	44.387
3-2.866	30/12/2025	77.794.832-6	LABORATORIO BIOVAL SPA	F-13.346	33.558
3-2.866	30/12/2025	77.794.832-6	LABORATORIO BIOVAL SPA	F-13.400	8.271
3-2.866	30/12/2025	77.794.832-6	LABORATORIO BIOVAL SPA	F-13.401	38.889
3-2.869	30/12/2025	79.581.120-6	DIFEM LABORATORIOS S.A	F-644.458	56.406
3-2.872	30/12/2025	78.366.970-6	INDUSTRIAL Y COMERCIAL BAXTER DE CHILE LIMITADA	F-804.344	230.265
3-2.874	30/12/2025	77.981.367-3	PISA LIFE SPA	F-3.158	39.841
3-2.876	30/12/2025	90.073.000-4	INSTITUTO SANTAS S.A.	F-718.006	274.176
3-2.877	30/12/2025	77.596.940-7	LABORATORIO CHILE S.A.	F-1.186.712	88.536
3-2.878	30/12/2025	96.026.000-7	CHEMOPHARMA S.A	F-430.334	27.489
3-2.879	30/12/2025	85.025.700-0	GLAXOSMITHLINE CHILE FARMACEUTICA LTDA.	F-1.589.885	33.320
3-2.880	30/12/2025	76.125.564-9	LABORATORIO ACONFAR LIMITADA	F-74.630	25.228
3-2.881	30/12/2025	76.099.325-5	MEDINOVA LIMITADA	F-49.948	24.676
3-2.882	30/12/2025	77.781.470-2	DROGUERIA FARMOQUIMICA DEL PACIFICO S.P.A.	F-56.423	1.088.850
3-2.883	30/12/2025	91.650.000-9	LABORATORIOS SAVAL S.A.	F-1.324.574	35.700
3-2.884	30/12/2025	76.032.097-8	SYNTHON CHILE LIMITADA	F-177.383	43.411
3-2.885	30/12/2025	76.133.312-7	LABORATORIO HOSPIFARMA CHILE LTDA	F-260.512	74.499
3-2.886	30/12/2025	76.830.090-9	FARMACEUTICA CARIBEAN SPA	F-580.522	242.582
3-2.886	30/12/2025	76.830.090-9	FARMACEUTICA CARIBEAN SPA	F-580.523	136.096
3-2.886	30/12/2025	76.830.090-9	FARMACEUTICA CARIBEAN SPA	F-580.544	63.784
3-2.886	30/12/2025	76.830.090-9	FARMACEUTICA CARIBEAN SPA	F-580.565	293.297
3-2.887	30/12/2025	76.042.903-1	COMERCIALIZADORA DE INSUMOS MEDICOS LTDA	F-81.897	260.075
3-2.887	30/12/2025	76.042.903-1	COMERCIALIZADORA DE INSUMOS MEDICOS LTDA	F-82.711	188.913
3-2.887	30/12/2025	76.042.903-1	COMERCIALIZADORA DE INSUMOS MEDICOS LTDA	F-82.726	65.450
3-2.887	30/12/2025	76.042.903-1	COMERCIALIZADORA DE INSUMOS MEDICOS LTDA	F-82.794	73.780
3-2.887	30/12/2025	76.042.903-1	COMERCIALIZADORA DE INSUMOS MEDICOS LTDA	F-82.797	2.099
3-2.887	30/12/2025	76.042.903-1	COMERCIALIZADORA DE INSUMOS MEDICOS LTDA	F-85.546	14.280
3-2.887	30/12/2025	76.042.903-1	COMERCIALIZADORA DE INSUMOS MEDICOS LTDA	F-85.599	27.838
3-2.888	30/12/2025	76.070.033-9	ARAMA NATURAL PRODUCTS DISTRIBUIDORA LIMITADA	F-381.603	30.345
3-2.888	30/12/2025	76.070.033-9	ARAMA NATURAL PRODUCTS DISTRIBUIDORA LIMITADA	F-381.604	11.305
3-2.888	30/12/2025	76.070.033-9	ARAMA NATURAL PRODUCTS DISTRIBUIDORA LIMITADA	F-381.605	228.480
3-2.888	30/12/2025	76.070.033-9	ARAMA NATURAL PRODUCTS DISTRIBUIDORA LIMITADA	F-381.606	95.105

2

3-2.888	30/12/2025	76.070.033-9	ARAMA NATURAL PRODUCTS DISTRIBUIDORA LIMITADA	F-381.607	1.044.463
3-2.888	30/12/2025	76.070.033-9	ARAMA NATURAL PRODUCTS DISTRIBUIDORA LIMITADA	F-381.608	152.320
3-2.888	30/12/2025	76.070.033-9	ARAMA NATURAL PRODUCTS DISTRIBUIDORA LIMITADA	F-381.609	305.681
3-2.888	30/12/2025	76.070.033-9	ARAMA NATURAL PRODUCTS DISTRIBUIDORA LIMITADA	F-381.610	47.005
3-2.888	30/12/2025	76.070.033-9	ARAMA NATURAL PRODUCTS DISTRIBUIDORA LIMITADA	F-381.611	26.775
3-2.888	30/12/2025	76.070.033-9	ARAMA NATURAL PRODUCTS DISTRIBUIDORA LIMITADA	F-381.612	113.954
3-2.888	30/12/2025	76.070.033-9	ARAMA NATURAL PRODUCTS DISTRIBUIDORA LIMITADA	F-382.468	16.958
3-2.889	30/12/2025	76.070.033-9	ARAMA NATURAL PRODUCTS DISTRIBUIDORA LIMITADA	F-381.613	7.937
3-2.889	30/12/2025	76.070.033-9	ARAMA NATURAL PRODUCTS DISTRIBUIDORA LIMITADA	F-381.614	290.955
3-2.889	30/12/2025	76.070.033-9	ARAMA NATURAL PRODUCTS DISTRIBUIDORA LIMITADA	F-381.615	625.464
3-2.890	30/12/2025	91.871.000-0	LABORATORIO SILESIA S.A	F-577.788	164.934
3-2.890	30/12/2025	91.871.000-0	LABORATORIO SILESIA S.A	F-577.899	104.720
3-2.891	30/12/2025	91.871.000-0	LABORATORIO SILESIA S.A	F-577.706	83.300
3-2.891	30/12/2025	91.871.000-0	LABORATORIO SILESIA S.A	F-577.793	249.900
3-2.892	30/12/2025	80.447.400-5	MUNNICH PHARMA MEDICAL LTDA.	F-505.303	32.530
3-2.892	30/12/2025	80.447.400-5	MUNNICH PHARMA MEDICAL LTDA.	F-505.320	52.122
3-2.892	30/12/2025	80.447.400-5	MUNNICH PHARMA MEDICAL LTDA.	F-505.348	40.341
3-2.893	30/12/2025	96.519.830-K	BESTPHARMA S.A	F-698.288	47.493
3-2.893	30/12/2025	96.519.830-K	BESTPHARMA S.A	F-699.168	38.270
3-2.894	30/12/2025	76.688.653-1	CEGAPHARMA SPA	F-2.813	36.831
3-2.895	30/12/2025	96.670.640-6	PHARMATRADE S.A	F-406.338	64.260
3-2.895	30/12/2025	96.670.640-6	PHARMATRADE S.A	F-406.339	102.816
3-2.895	30/12/2025	96.670.640-6	PHARMATRADE S.A	F-406.457	26.180
3-2.895	30/12/2025	96.670.640-6	PHARMATRADE S.A	F-406.458	45.815
3-2.895	30/12/2025	96.670.640-6	PHARMATRADE S.A	F-406.459	23.324
3-2.896	30/12/2025	96.670.640-6	PHARMATRADE S.A	F-406.340	216.580
3-2.897	30/12/2025	96.884.770-8	ITF LABOMED FARMACEUTICA LTDA.	F-232.937	140.182
3-2.898	30/12/2025	96.884.770-8	ITF LABOMED FARMACEUTICA LTDA.	F-232.920	19.040
3-2.898	30/12/2025	96.884.770-8	ITF LABOMED FARMACEUTICA LTDA.	F-232.927	73.304
3-2.899	30/12/2025	96.545.810-7	DISTRIBUIDORAISLA DEL REY S.A	F-67.281	13.161
3-2.899	30/12/2025	96.545.810-7	DISTRIBUIDORAISLA DEL REY S.A	F-67.298	195.755
3-2.900	30/12/2025	77.618.761-5	MEDIKS S.A	F-37.311	270.777
3-2.900	30/12/2025	77.618.761-5	MEDIKS S.A	F-38.038	57.006

\*\* Total por pagar Cuenta -8.871.024

**2152204005 - 1 - 010101 Materiales y Útiles Quirúrgicos**

3-2.863	30/12/2025	76.186.732-6	BSN MEDICAL SPA	F-126.459	137.445
3-2.864	30/12/2025	77.402.517-0	ABASTECIMIENTO CLINICO SPA	F-7.880	128.520
3-2.867	30/12/2025	96.725.740-0	ENVASES PLACART SA	F-15.618	175.882
3-2.868	30/12/2025	77.618.767-4	REDLAB S.A.	F-66.145	54.264
3-2.868	30/12/2025	77.618.767-4	REDLAB S.A.	F-66.153	32.558
3-2.868	30/12/2025	77.618.767-4	REDLAB S.A.	F-66.173	57.596
3-2.868	30/12/2025	77.618.767-4	REDLAB S.A.	F-66.178	14.637
3-2.868	30/12/2025	77.618.767-4	REDLAB S.A.	F-66.190	32.368
3-2.868	30/12/2025	77.618.767-4	REDLAB S.A.	F-66.193	104.958
3-2.870	30/12/2025	76.705.621-4	CEGASURGICAL SPA	F-20.890	8.125
3-2.871	30/12/2025	81.210.400-4	REUTTER S.A	F-1.016.796	42.483
3-2.871	30/12/2025	81.210.400-4	REUTTER S.A	F-1.016.812	156.937
3-2.873	30/12/2025	84.609.600-0	MADEGOM S.A.	F-353.981	23.205
3-2.873	30/12/2025	84.609.600-0	MADEGOM S.A.	F-354.008	29.631
3-2.873	30/12/2025	84.609.600-0	MADEGOM S.A.	F-354.012	40.460
3-2.873	30/12/2025	84.609.600-0	MADEGOM S.A.	F-354.037	30.345
3-2.873	30/12/2025	84.609.600-0	MADEGOM S.A.	F-354.060	61.404
3-2.875	30/12/2025	80.447.400-5	MUNNICH PHARMA MEDICAL LTDA.	F-505.308	1.171
3-2.875	30/12/2025	80.447.400-5	MUNNICH PHARMA MEDICAL LTDA.	F-505.328	3.451
3-2.875	30/12/2025	80.447.400-5	MUNNICH PHARMA MEDICAL LTDA.	F-505.330	21.688
3-2.875	30/12/2025	80.447.400-5	MUNNICH PHARMA MEDICAL LTDA.	F-505.337	49.837
3-2.875	30/12/2025	80.447.400-5	MUNNICH PHARMA MEDICAL LTDA.	F-505.344	5.504

\*\* Total por pagar  
Cuenta -1.212.469

\*\*\*\* Total General -10.083.493



**KAREN SEPULVEDA OLIVARES**  
FINANZAS DEPARTAMENTO DE SALUD

Teodoro Schmidt, Marzo 2026.

## 16.7. ANEXO 7 - INVESTIGACIONES SUMARIAS Y SUMARIOS DSM



MUNICIPALIDAD  
TEODORO  
SCHMIDT  
MUNICIPALIDAD TEODORO SCHMIDT  
DEPARTAMENTO DE SALUD

### MEMORANDUM N° 51. /

T. Schmidt; 31-03-2026

**DE: HERNAN TORRES FUENTEALBA**

**A.: ADMINISTRACION MUNICIPAL  
DON PATRICIO AGUILERA VASQUEZ  
P R E S E N T E /**

Junto con saludar, se informa estado de Sumarios e Investigaciones año 2025, de acuerdo a lo siguiente:

#### 1) Estado de Sumarios Administrativos:

Dae N°.	Fecha	Referencia	Investigador	Causa	Estado
687	21-04-2025	Sumario Administrativo	Maritza Fonseca Aravena	Mal uso de instrumento Publico Licencias Medicas	En proceso

#### 2) Estado de Investigación Sumaria:

Dae N°.	Fecha	Referencia	Investigador	Causa	Estado
379	18-02-2025	Investigación Sumaria	Cecilia LLancacura Cañumil	Designa a funcionario para Investigación Sumaria IDDOC 308856 Situación en Cefsam Hualpin.	En proceso.
705	23-04-2025	Investigación Sumaria	Jorge Catalán Monsalve	Designa a funcionario para Investigación sumaria IDDOC 213727 (Ausentismo laboral de funcionaria)	En Proceso.
729	25-04-2025	Investigación sumaria	Hernán Torres Fuentealba	Designa a funcionario para Investigación sumaria IDDOC 314247 (Servicio de Urgencia Rural Teodoro Schmidt).	Resuelto.
1246	12-08-2025	Investigación Sumaria	María Eugenia Henríquez Apablaza	Situación Inasistencias injustificadas de funcionario DSM	En Proceso.
1546	17-10-2025	Investigación Sumaria	Linda Villagra Villagra	Resuelve Investigación Sumaria según DAE N°1391 (28-08-2024) Situación de Acoso Laboral.	Resuelto.

Le Saluda Atentamente a Ud.



**HERNAN TORRES FUENTEALBA**  
DIRECTOR DSM TEODORO SCHMIDT

/rijj  
Iddoc: 342564

## 16.8. ANEXO 8 - SECRETARIA MUNICIPAL

### 16.8.1. CONCEJO MUNICIPAL

El Concejo Municipal de la Municipalidad de Teodoro Schmidt es el órgano colegiado encargado de fiscalizar la gestión del alcalde y aprobar las principales decisiones administrativas y financieras del municipio, conforme a la normativa vigente.

N°	Nombre de comisión	Presidente Comisión	Integrantes de Comisión
1	Comisión de Presupuesto	Concejal Patricio Bustos	Concejal Ana Vinez Concejal Yasmir Vidal
2	Comisión de Fomento Productivo	Concejal Juan Castro	Concejal Sergio Morales Concejal Yasmir Vidal
3	Comisión Educación, Deporte, Cultura y Recreación	Concejal Ana Vinez	Concejal Patricio Bustos Concejal Juan Castro
4	Comisión de Salud y Medio Ambiente	Concejal Ana Vinez	Concejal Willy Vidal Concejal Yasmir Vidal
5	Comisión Red Vial, Infraestructura y Transporte	Concejal Sergio Morales	Concejal Willy Vidal Concejal Juan Castro
6	Comisión seguridad Publica y Normativa Interna Municipal	Concejal Willy Vidal	Concejal Sergio Morales Concejal Patricio Bustos

Fuente: SECMU, 2025.

### 16.8.2. SESIONES ORDINARIA Y EXTRAORDINARIA DE CONCEJO MUNICIPAL

Fecha	N°	Reunión	Fecha	N°	Reunión
02/01/2025	4	Extraordinaria	23/06/2025	25	Ordinaria
02/01/2025	5	Extraordinaria	27/06/2025	26	Ordinaria
09/01/2025	6	Ordinaria	01/07/2025	27	Ordinaria
14/01/2025	7	Ordinaria	15/07/2025	28	Ordinaria
20/01/2025	8	Ordinaria	22/07/2025	29	Ordinaria
28/01/2025	9	Extraordinaria	05/08/2025	30	Ordinaria
04/02/2025	10	Ordinaria	12/08/2025	31	Ordinaria
07/02/2025	11	Ordinaria	19/08/2025	32	Ordinaria
11/02/2025	12	Ordinaria	22/08/2025	33	Extraordinaria
27/02/2025	13	Extraordinaria	02/09/2025	34	Ordinaria
04/03/2025	14	Ordinaria	09/09/2025	35	Ordinaria
11/03/2025	15	Ordinaria	16/09/2025	36	Ordinaria
18/03/2025	16	Ordinaria	07/10/2025	37	Ordinaria
04/04/2025	17	Ordinaria	14/10/2025	38	Ordinaria
08/04/2025	18	Ordinaria	21/10/2025	39	Ordinaria
15/04/2025	19	Ordinaria	04/11/2025	40	Ordinaria
21/04/2025	20	Extraordinaria	11/11/2025	41	Ordinaria
06/05/2025	21	Ordinaria	18/11/2025	42	Ordinaria
13/05/2025	22	Ordinaria	02/12/2025	43	Ordinaria
20/05/2025	23	Ordinaria	09/12/2025	44	Ordinaria
17/06/2025	24	Ordinaria	09/12/2025	45	Extraordinaria
			16/12/2025	46	Ordinaria

Fuente: SECMU, 2025.

### 16.8.3. COMISIONES DE CONCEJO MUNICIPAL AÑO 2025

Fecha	Comisión	Objetivo
07/01/2025	Presupuesto	Análisis informe de avance ejecución presupuestaria municipalidad y salud
14/01/2025	Salud y Medio Ambiente	Informe general del estado del departamento de Salud Municipal recursos Humanos, Programas Extrapresupuestarios, vehiculos etc.
28/01/2025	Salud y Medio ambiente	Analizar modificación presupuestaria N°2 área Municipal
04/02/2025	Red Vial, Infraestructura y Transporte	Visitar los Tranques, Acumuladores de agua para combatir incendios forestales
06/02/2025	Presupuesto	Analizar modificación Presupuestaria N° 1 Depto. Salud
11/02/2025	Presupuesto Salud y Medio Ambiente	Analizar Modificación Presupuestaria N°2Depto.salud Estado Actual Parque Automotriz Depto. Salud
11/03/2025	Fomento Productivo	Iniciativas de Fomento Productivo de la Comuna y Pladetur
18/03/2025	Educación, Deporte, Cultura y Recreación	Fiscalización recintos Deportivos
25/03/2025	Presupuesto	Analizar Informe de Cumplimiento, Metas, PMG ejecutadas año 2024, confeccionada por la Directora de Control
25/03/2025	Presupuesto	Analizar Modificación Presupuestaria N°9 Área Municipal
27/03/2025	Salud y Medio Ambiente	Analizar temas de Recolección y Residuos Domiciliarios
08/04/2025	Educación, Deporte, Cultura y Recreación	Continuación revisión de recintos Deportivos
30/04/2025	Presupuesto	Análisis Modificación Presupuestaria N° 3,4,5,6 de Salud
30/04/2025	Salud y Medio ambiente	Analizar reparaciones pendientes en Posta Yenehue
06/05/2025	Seguridad Pública y Normativa Interna	Avances en temas de Seguridad
16/05/2025	Presupuesto	Análisis Modificación Presupuestaria Municipal N° 16
13/05/2025	Red Vial, Infraestructura y Transporte	Inspección Estado de las Calles de Barros Arana
27/05/2025	Seguridad Pública y Normativa Interna	Análisis Modificación Presupuestaria de Organización Interna Municipal y Modificación Ordenanza de Derechos Varios N° 1
03/06/2025	Presupuesto	Analizar Modificación Presupuestaria Municipal N°17,18,18,y 20
05/06/2025	Presupuesto	Analizar Informe de avance Ejecución Presupuestaria, primer Trimestre del año 2025
18/06/2025	Presupuesto	Continuidad del 05/06/2025
19/06/2025	Presupuesto	Analizar Modificación Presupuestarias de D. Salud N° 7,8,9,10,11 y 12
30/06/2025	Presupuesto	Analizar Modificación Presupuestarias Municipal N° 23,27,28,29,30,31 y 32
18/07/2025	Presupuesto	Analizar Modificación Presupuestarias Municipal N°33,34,35 y 36
18/07/2025	Presupuesto	Analizar Modificación Presupuestarias de D. Salud N°13
22/07/2025	Salud y Medio ambiente	Revisar información sobre: Rondas, horas agendadas, medicamentos y forma de trabajo en control de medico (además de metas)
29/07/2025	Fomento Productivo	Analizar reglamento y Bases "Fondo Concursable Municipal Emprende año 2025"
29/07/2025	Salud y Medio ambiente	Fosas sépticas
29/07/2025	Salud y Medio ambiente	Revisar avances del contrato de Residuos Sólidos a la fecha.
19/08/2025	Presupuesto	Analizar Modificación Presupuestarias Municipal N°39,40 y 41 y de D. Salud N° 14,15 y 16
19/08/2025	Presupuesto	Analizar Modificación Presupuestarias Municipal N° 17,18 y 19
02/09/2025	Seguridad Pública y Normativa Interna	1.-Aclarar carta Ingresada al Municipio por cámaras de seguridad y conocer los protocolos cuando vecinos son afectados en materia de Seguridad

## 2.- Análisis Informe Final Pladeco 2025-2029

02/09/2025	Presupuesto	Analizar Informe de ejecución Presupuestaria segundo Trimestre 2025
23/09/2025	Presupuesto	Analizar Modificación Presupuestarias Municipal N°47,48 y 49.
23/09/2025	Fomento Productivo	Informar estado de avance cartera de Proyectos Dirección de Secplac (estado de avance, financiamiento elegibilidad etc.)
14/10/2025	Seguridad Pública y Normativa Interna	Revisar Reglamento de Sala del Concejo Municipal
14/10/2025	Presupuesto	Análisis Presupuesto Municipal para el año 2026 (evaluación en detalle con cada departamento)
21/10/2025	Salud y Medio ambiente	Revisar y Fiscalizar Observaciones realizadas en comisión de Salud anterior respecto a mejoras en postas de Salud rural ,Informe de metas a la fecha y situación de Médicos
21/10/2025	Presupuesto	Análisis Presupuesto Municipal para el año 2026
28/10/2025	Presupuesto	Analizar Modificación Presupuestarias Municipal N°52,53,55,57 y 58.
28/10/2025	Presupuesto	Análisis Programa Presupuesto Municipal 2026
04/11/2025	Seguridad Pública y Normativa Interna	Revisar Reglamento de Sala del Concejo Municipal
04/11/2025	Presupuesto	Análisis Presupuesto Municipal para el año 2026
11/11/2025	Presupuesto	Análisis Presupuesto Municipal para el año 2026
25/11/2025	Presupuesto	Análisis PMG 2026 Funcionarios Municipales
02/12/2025	Presupuesto	Análisis Modificaciones Presupuestarias Municipales 69 y 70
09/12/2025	Presupuesto	Análisis Modificación Presupuestaria N° 22 Área de salud Municipal

Fuente: SECMU, 2025.

### 16.8.4. LEY N° 20.285 SOBRE ACCESO A LA INFORMACIÓN PÚBLICA

#### A) FISCALIZACION- TRANSPARENCIA ACTIVA

Mediante el Oficio N° 27945 de fecha 19 de noviembre de 2025, el Consejo para la Transparencia notificó el resultado del proceso de fiscalización F1078-25, evaluando el cumplimiento de las normas de Transparencia Activa de la institución.

Año	Porcentaje de cumplimiento (fiscalizaciones)	Porcentaje de cumplimiento post fiscalizaciones y subsanaciones
2025	88.36%	97,09%.

Fuente: SECMU, 2025.

Subsanaciones de observaciones, en áreas de:

Área observada	% de cumplimiento
Contrataciones no sometidas al sistema de compras públicas (bienes muebles o servicios)	2,91%
Actos y resoluciones con efecto sobre terceros (convenios municipales)	2,91%
Informe anual SUBDERE	2,91%

Fuente: SECMU, 2025.

Durante el año 2024 para dar cumplimiento a la Ley N° 20.285 Sobre Acceso de la Información Pública, no se introdujeron mejoras en el control sobre cumplimiento, tanto de la Transparencia Activa como de la Solicitud de Acceso a la Información, manteniendo la información

## B) TRANSPARENCIA PASIVA

El presente proceso se rige por los principios de transparencia y acceso a la información establecidos en la Ley N° 20.285 sobre Acceso a la Información Pública, asegurando la publicidad de los resultados, criterios de evaluación y nómina de beneficiarios, conforme a la normativa vigente.

En este contexto, la Municipalidad de Teodoro Schmidt ha recepcionado un total de 101 solicitudes de acceso a la información (transparencia pasiva), correspondientes a organizaciones y personas naturales de la comuna. Estas solicitudes se sometieron a un proceso de:

- Revisión administrativa (verificación de antecedentes).
- Evaluación técnica según criterios establecidos.
- Priorización de acuerdo a disponibilidad presupuestaria y lineamientos municipales.

Posteriormente, se procedió a la respuesta de cada solicitud, según lo establece la Ley.

### 16.8.5. CARTAS INGRESADAS POR OFICINA DE PARTES

Cartas ingresadas	Año 2025
Ingresos de cartas con solicitudes	8072
Dirigidas al concejo municipal	121
<b>Total</b>	<b>8193</b>

Fuente: SECMU, 2025.

### 16.8.6. PUBLICACIÓN DE DOCUMENTACIÓN ELECTORAL

En el marco de los procesos de transparencia y acceso a la información pública, la Secretaría Municipal llevó a cabo el 2025 la publicación de antecedentes correspondientes a las elecciones de organizaciones comunitarias. Como resultado de este proceso, se dispusieron un total de 158 documentos, los cuales fueron debidamente cargados y puestos a disposición de la ciudadanía para su conocimiento.

Esta acción refuerza el compromiso institucional con la transparencia, la participación ciudadana y el acceso oportuno a la información pública.

### 16.8.7. PROGRAMA PERSONALIDAD JURÍDICA

El programa tiene por objetivo fortalecer el tejido organizacional de la comuna mediante la entrega de apoyo técnico y administrativo orientado a la constitución, regularización, actualización y correcto funcionamiento de organizaciones comunitarias con personalidad jurídica vigente, conforme a la normativa legal aplicable. En este contexto, a continuación, se presenta el detalle de los procesos de actualización y renovación de directivas efectuados durante el año 2025.

FOLIO SOLICITUD	FECHA RECEPCIÓN	TIPO SOLICITUD	NOMBRE PJ	ESTADO	N° INSCRIPCIÓN PJ
1-2025-268	03/01/2025	MODIFICACION ACTUALIZACIÓN DIRECTORIO	GRUPO DE MUJERES LAS MARGARITAS DE HUALPIN	APROBADA	170505
3-2025-268	07/01/2025	MODIFICACION ACTUALIZACIÓN DIRECTORIO	ASOCIACION DE RODEO CRIOLLO COSTA ARAUCANIA	APROBADA	372306
6-2025-268	09/01/2025	MODIFICACION ACTUALIZACIÓN DIRECTORIO	TALLER LABORAL LAS MARIPOSAS	APROBADA	276871
5-2025-268	09/01/2025	MODIFICACION ACTUALIZACIÓN DIRECTORIO	GRUPO TERCERA EDAD RUKA NEWEN	APROBADA	260277

4-2025-268	09/01/2025	MODIFICACION ACTUALIZACIÓN DIRECTORIO	AGRUPACION DE PRODUCTORES MANUFACTUREROS Y DE SERVICIOS	APROBADA	170315
7-2025-268	13/01/2025	MODIFICACION ACTUALIZACIÓN DIRECTORIO	CLUB ADULTO MAYOR EL RESPLANDOR DE HUALPIN	APROBADA	170353
10-2025-268	15/01/2025	MODIFICACION ACTUALIZACIÓN DIRECTORIO	COMITE PRO ADELANTO DEL CEMENTERIO DE CHAICHAYEN	APROBADA	170482
9-2025-268	15/01/2025	MODIFICACION ACTUALIZACIÓN DIRECTORIO	UC TEODORO SCHMIDT	APROBADA	372883
8-2025-268	15/01/2025	MODIFICACION ACTUALIZACIÓN DIRECTORIO	TALLER LABORAL LAS GOLONDRINAS ISLA LLICAN	APROBADA	170578
11-2025-268	17/01/2025	MODIFICACION ACTUALIZACIÓN DIRECTORIO	AGRUPACION CATOLICA SAN PABLO DE RUCA CURA	APROBADA	170310
12-2025-268	23/01/2025	MODIFICACION ACTUALIZACIÓN DIRECTORIO	CLUB DE HUASOS DE TEODORO SCHMIDT	APROBADA	170359
14-2025-268	24/01/2025	MODIFICACION ACTUALIZACIÓN DIRECTORIO	ORGANIZACION DE NIÑOS PIUKE PICHICHE	APROBADA	319481
13-2025-268	24/01/2025	MODIFICACION ACTUALIZACIÓN DIRECTORIO	LIGA DEPORTIVA RENACER	APROBADA	192716
15-2025-268	27/01/2025	MODIFICACION ACTUALIZACIÓN DIRECTORIO	COMITE DE PEQUEÑOS AGRICULTORES NUEVO AMANECER NEICUF	APROBADA	170394
19-2025-268	31/01/2025	INSCRIPCION	FUSION ROLLER CLUB DEPORTIVO TEODORO SCHMIDT	APROBADA	374955
18-2025-268	31/01/2025	MODIFICACION ACTUALIZACIÓN DIRECTORIO	COMITE DE PEQUEÑOS AGRICULTORES LOS SAUCES	APROBADA	170426
20-2025-268	06/02/2025	MODIFICACION ACTUALIZACIÓN DIRECTORIO	GRUPO TERCERA EDAD NEHUEN MAPU CHAICHAYEN	APROBADA	170527
21-2025-268	07/02/2025	MODIFICACION ACTUALIZACIÓN DIRECTORIO	CLUB ADULTO MAYOR TRAYENCO	APROBADA	170354
22-2025-268	11/02/2025	INSCRIPCION	GRUPO EMPRENDE CON DISCAPACIDAD DE TEODORO SCHMIDT	APROBADA	375213
23-2025-268	12/02/2025	MODIFICACION ACTUALIZACIÓN DIRECTORIO	GRUPO DE ADULTO MAYOR EL PROGRESO DE LLANCAN	APROBADA	254429
24-2025-268	13/02/2025	INSCRIPCION	GRUPO CULTURAL ENTRE RIOS	APROBADA	375276
28-2025-268	20/02/2025	MODIFICACION ACTUALIZACIÓN DIRECTORIO	GRUPO LA TERCERA EDAD LOS AÑOS DORADOS	APROBADA	170514

27-2025-268	20/02/2025	MODIFICACION ACTUALIZACIÓN DIRECTORIO	TALLER LABORAL LICARAYEN NEICUF BAJO	APROBADA	170580
26-2025-268	20/02/2025	MODIFICACION ACTUALIZACIÓN DIRECTORIO	COMITE VECINAL LUISA HUENCHO LEFIL	APROBADA	373807
29-2025-268	21/02/2025	INSCRIPCION	GRUPO DE ACCION SOCIAL EBEN EZER	APROBADA	375573
30-2025-268	26/02/2025	MODIFICACION ACTUALIZACIÓN DIRECTORIO	JUNTA VIGILANCIA BELLAVISTA HUILO	APROBADA	191715
31-2025-268	27/02/2025	MODIFICACION ACTUALIZACIÓN DIRECTORIO	COMITE PEQUEÑOS COMERCIANTES WUE LIWUEN	APROBADA	170481
33-2025-268	10/03/2025	MODIFICACION ACTUALIZACIÓN DIRECTORIO	GRUPO DISCAPACITADO ESPERANZA NUESTRA HUALPIN	APROBADA	179146
35-2025-268	13/03/2025	MODIFICACION ACTUALIZACIÓN DIRECTORIO	COMITE AGUA POTABLE RURAL MELI LOF INA LAFKEN	APROBADA	207170
34-2025-268	13/03/2025	MODIFICACION ACTUALIZACIÓN DIRECTORIO	JUNTA DE VIGILANCIA LAFKENCHE DE NOMELLANGUI	APROBADA	365840
36-2025-268	14/03/2025	MODIFICACION ACTUALIZACIÓN DIRECTORIO	GRUPO DE MUJERES CAMPESINAS MAITENCO PUYEHUE	APROBADA	170498
39-2025-268	17/03/2025	MODIFICACION ACTUALIZACIÓN DIRECTORIO	GRUPO DE CUIDADORES DE PACIENTES DEPENDIENTES DE TEODORO SCHMIDT	APROBADA	281462
38-2025-268	17/03/2025	MODIFICACION ACTUALIZACIÓN DIRECTORIO	COMITE DE CEMENTERIO ELTUN LOF PELEHUE	APROBADA	310821
37-2025-268	17/03/2025	MODIFICACION ACTUALIZACIÓN DIRECTORIO	MUJERES EMPRENDEDORAS LA ESPERANZA DE HUALPIN	APROBADA	122542
40-2025-268	19/03/2025	MODIFICACION ACTUALIZACIÓN DIRECTORIO	COMITE DE AGUA POTABLE RURAL NEICUF POCULON	APROBADA	170665
42-2025-268	24/03/2025	MODIFICACION ACTUALIZACIÓN DIRECTORIO	FUSION ROLLER CLUB DEPORTIVO TEODORO SCHMIDT	APROBADA	374955
45-2025-268	01/04/2025	INSCRIPCION	COMITE DE VIVIENDA VILLA ESTADIO DE HUALPIN	APROBADA	377016
47-2025-268	02/04/2025	MODIFICACION ACTUALIZACIÓN DIRECTORIO	GRUPO PRO ADELANTO LOS COPIHUES LOCALIDAD TEODORO SCHMIDT	APROBADA	188076
46-2025-268	02/04/2025	MODIFICACION ACTUALIZACIÓN DIRECTORIO	TALLER LABORAL OMILEN ANTU	APROBADA	311084
49-2025-268	03/04/2025	MODIFICACION ACTUALIZACIÓN DIRECTORIO	GRUPO TERCERA EDAD LOS HUALLES DE QUILMER	APROBADA	213495

48-2025-268	03/04/2025	MODIFICACION ACTUALIZACIÓN DIRECTORIO	TALLER LABORAL LA CAMPESINA QUILMER	APROBADA	170574
50-2025-268	04/04/2025	MODIFICACION ACTUALIZACIÓN DIRECTORIO	MESA DE TRABAJO TERRITORIAL DE SALUD CECOSF BARROS ARANA	APROBADA	276873
52-2025-268	08/04/2025	MODIFICACION ACTUALIZACIÓN DIRECTORIO	GRUPO EMPRENDE CON DISCAPACIDAD DE TEODORO SCHMIDT	APROBADA	375213
51-2025-268	08/04/2025	MODIFICACION ACTUALIZACIÓN DIRECTORIO	MAYOR PEUMA KIMUN	APROBADA	324629
53-2025-268	09/04/2025	MODIFICACION ACTUALIZACIÓN DIRECTORIO	GRUPO TERCERA EDAD NUEVO AMANECER	APROBADA	170528
56-2025-268	10/04/2025	MODIFICACION ACTUALIZACIÓN DIRECTORIO	COMITE DE AGUA POTABLE DE BARROS ARANA	APROBADA	173323
54-2025-268	10/04/2025	MODIFICACION ACTUALIZACIÓN DIRECTORIO	GRUPO CULTURAL ENTRE RIOS	APROBADA	375276
57-2025-268	11/04/2025	MODIFICACION ACTUALIZACIÓN DIRECTORIO	GRUPO DE MUJERES PRODUCTORES DE PEÑEHUE	APROBADA	170506
59-2025-268	22/04/2025	INSCRIPCION	GRUPO DE TERCERA EDAD NEWEN WEICHAN	APROBADA	377778
61-2025-268	23/04/2025	INSCRIPCION	VOLUNTARIADO JOVEN OMJ	APROBADA	377904
60-2025-268	23/04/2025	INSCRIPCION	COMITE TURISMO LAFQUEN PU ZOMO DE RIÑIHUE	APROBADA	377929
63-2025-268	24/04/2025	MODIFICACION ACTUALIZACIÓN DIRECTORIO	GRUPO DE ACCION SOCIAL EBEN EZER	APROBADA	375573
62-2025-268	24/04/2025	INSCRIPCION	AGRUPACION TEOSPORTS	APROBADA	378029
66-2025-268	30/04/2025	MODIFICACION ACTUALIZACIÓN DIRECTORIO	COMITE DE VIVIENDA VILLA ESTADIO DE HUALPIN	APROBADA	377016
65-2025-268	30/04/2025	MODIFICACION ACTUALIZACIÓN DIRECTORIO	CENTRO DE MADRES MILLARAY BARROS ARANA	APROBADA	170331
69-2025-268	05/05/2025	MODIFICACION ACTUALIZACIÓN DIRECTORIO	COMITE PEQUEÑOS AGRICULTORES RAYEN FLOR DEL DIUCO	APROBADA	170462
72-2025-268	06/05/2025	MODIFICACION ACTUALIZACIÓN DIRECTORIO	CLUB DEPORTIVO JUVENTUD OBRERA	APROBADA	288461
71-2025-268	06/05/2025	MODIFICACION ACTUALIZACIÓN DIRECTORIO	GRUPO DE TERCERA EDAD DE NOHUALHUE	APROBADA	170508
70-2025-268	06/05/2025	MODIFICACION ACTUALIZACIÓN DIRECTORIO	COMITE DE AGUA POTABLE RURAL DE LLOLLELHUE ALTO Y BAJO	APROBADA	170406

74-2025-268	12/05/2025	MODIFICACION ACTUALIZACIÓN DIRECTORIO	GRUPO DE TERCERA EDAD ILUSION HUILIO	APROBADA	170509
73-2025-268	12/05/2025	MODIFICACION ACTUALIZACIÓN DIRECTORIO	GRUPO TERCERA EDAD VISTA ALEGRE NEICUF BAJO	APROBADA	170531
76-2025-268	14/05/2025	MODIFICACION ACTUALIZACIÓN DIRECTORIO	COMITE DE POBLADORES SIN CASA TRAYENCO DE HUALPIN	APROBADA	213225
75-2025-268	14/05/2025	MODIFICACION ACTUALIZACIÓN DIRECTORIO	CLUB ADULTO MAYOR PICHY YENE	APROBADA	246412
79-2025-268	22/05/2025	MODIFICACION ACTUALIZACIÓN DIRECTORIO	GRUPO MUJER EMPRENDEDORA EL FUTURO DE HUILIO	APROBADA	285693
78-2025-268	22/05/2025	MODIFICACION ACTUALIZACIÓN DIRECTORIO	COMITE DE PEQUEÑOS AGRICULTORES QUILMER	APROBADA	170427
77-2025-268	22/05/2025	MODIFICACION ACTUALIZACIÓN DIRECTORIO	CLUB DE RODEO HUALPIN	APROBADA	8398
82-2025-268	23/05/2025	MODIFICACION ACTUALIZACIÓN DIRECTORIO	AGRUPACION PRODUCTORES DE QUESO PULIL	APROBADA	170318
80-2025-268	23/05/2025	MODIFICACION ACTUALIZACIÓN DIRECTORIO	GRUPO DE PEQUEÑOS AGRICULTORES ESTERO CHELLE	APROBADA	170507
83-2025-268	26/05/2025	MODIFICACION ACTUALIZACIÓN DIRECTORIO	GRUPO DE TERCERA EDAD NEWEN WEICHAN	APROBADA	377778
84-2025-268	29/05/2025	MODIFICACION ACTUALIZACIÓN DIRECTORIO	GRUPO DE TERCERA EDAD RAICES DE HUALPIN	APROBADA	170510
88-2025-268	02/06/2025	MODIFICACION ACTUALIZACIÓN DIRECTORIO	VOLUNTARIADO JOVEN OMJ	APROBADA	377904
86-2025-268	02/06/2025	MODIFICACION ACTUALIZACIÓN DIRECTORIO	AGRUPACION TEOSPORTS	APROBADA	378029
90-2025-268	04/06/2025	MODIFICACION ACTUALIZACIÓN DIRECTORIO	COMITE TURISMO LAFQUEN PU ZOMO DE RIÑIHUE	APROBADA	377929
89-2025-268	04/06/2025	MODIFICACION ACTUALIZACIÓN DIRECTORIO	CENTRO DE PADRES Y APODERADOS ESCUELA HUENTE	APROBADA	170613
92-2025-268	05/06/2025	MODIFICACION ACTUALIZACIÓN DIRECTORIO	GRUPO LA TERCERA EDAD LOS AÑOS DORADOS	APROBADA	170515
91-2025-268	05/06/2025	MODIFICACION ACTUALIZACIÓN DIRECTORIO	COMITE DE CEMENTERIOS DE LLOLLELHUE	APROBADA	194654

93-2025-268	06/06/2025	MODIFICACION ACTUALIZACIÓN DIRECTORIO	GRUPO TERCERA EDAD RENACER RUCA CURA	APROBADA	170521
94-2025-268	09/06/2025	INSCRIPCION	CENTRO DE PADRES Y APODERADOS ESCUELA ARAUCANA PELEHUE	APROBADA	380803
95-2025-268	10/06/2025	INSCRIPCION	TALLER LABORAL ARCOIRIS	APROBADA	380300
96-2025-268	11/06/2025	INSCRIPCION	ADULTO MAYOR INA LAFKEN	APROBADA	380449
98-2025-268	12/06/2025	MODIFICACION ACTUALIZACIÓN DIRECTORIO	COMITE DE PESCA ARTESANAL NEHUEN BASKEN DE NOMELLANGUI	APROBADA	170430
97-2025-268	12/06/2025	MODIFICACION ACTUALIZACIÓN DIRECTORIO	CENTRO DE PADRES Y APODERADOS ESCUELA ISLA LICAN	APROBADA	159139
101-2025-268	13/06/2025	INSCRIPCION	CLUB DE ADULTO MAYOR BRISAS DEL RECUERDO	APROBADA	380520
103-2025-268	17/06/2025	MODIFICACION ACTUALIZACIÓN DIRECTORIO	TALLER LABORAL LAS ABEJITAS	APROBADA	191716
102-2025-268	17/06/2025	MODIFICACION ACTUALIZACIÓN DIRECTORIO	MIO EMPRENDIMIENTO ANTU	APROBADA	326247
104-2025-268	19/06/2025	MODIFICACION ACTUALIZACIÓN DIRECTORIO	COMITE PEQUEÑOS AGRICULTORES EL LINGE	APROBADA	170470
106-2025-268	24/06/2025	MODIFICACION ACTUALIZACIÓN DIRECTORIO	TALLER DE PELUQUERIA LAS PELUSAS BARROS ARANA	APROBADA	170559
107-2025-268	26/06/2025	MODIFICACION ACTUALIZACIÓN DIRECTORIO	CENTRO DE PADRES Y APODERADOS ESCUELA MUNICIPAL G 696 LOS TRONCOS	APROBADA	232155
111-2025-268	01/07/2025	MODIFICACION ACTUALIZACIÓN DIRECTORIO	JUNTA DE VECINOS VILLA PADRE ALEJANDRO ORTEGA	APROBADA	170541
109-2025-268	01/07/2025	MODIFICACION ACTUALIZACIÓN DIRECTORIO	TALLER LABORAL ARCOIRIS	APROBADA	380300
112-2025-268	02/07/2025	MODIFICACION ACTUALIZACIÓN DIRECTORIO	CENTRO DE PADRES Y APODERADOS ESCUELA PARTICULAR PADRE ALEJANDRO ORTEGA	APROBADA	274189
117-2025-268	03/07/2025	MODIFICACION ACTUALIZACIÓN DIRECTORIO	CLUB DEPORTIVO ALTO CHELLE	APROBADA	329313
116-2025-268	03/07/2025	MODIFICACION ACTUALIZACIÓN DIRECTORIO	CENTRO DE PADRES Y APODERADOS ESCUELA ARAUCANA PELEHUE	APROBADA	380803
114-2025-268	03/07/2025	MODIFICACION ACTUALIZACIÓN DIRECTORIO	CENTRO DE PADRES Y APODERADOS ESCUELA NUEVA ALBORADA	APROBADA	170345
118-2025-268	07/07/2025	MODIFICACION ACTUALIZACIÓN DIRECTORIO	GRUPO DE MUJERES CURILEUFU	APROBADA	170500

119-2025-268	10/07/2025	MODIFICACION ACTUALIZACIÓN DIRECTORIO	CENTRO DE CAPACITACION LABORAL TEODORO SCHMIDT	APROBADA	170324
121-2025-268	11/07/2025	MODIFICACION ACTUALIZACIÓN DIRECTORIO	CLUB DE ANCIANOS BARROS ARANA	APROBADA	170357
120-2025-268	11/07/2025	MODIFICACION ACTUALIZACIÓN DIRECTORIO	ADULTO MAYOR INA LAFKEN	APROBADA	380449
123-2025-268	17/07/2025	MODIFICACION ACTUALIZACIÓN DIRECTORIO	COMITE PEQUEÑOS AGRICULTORES EL SEMBRADOR	APROBADA	170472
122-2025-268	17/07/2025	MODIFICACION ACTUALIZACIÓN DIRECTORIO	JUNTA DE VECINOS N° 1 POCULON	APROBADA	170536
125-2025-268	21/07/2025	MODIFICACION ACTUALIZACIÓN DIRECTORIO	CUIDADORES DE POSTRADOS DE HUALPIN	APROBADA	268121
126-2025-268	22/07/2025	MODIFICACION ACTUALIZACIÓN DIRECTORIO	CLUB DEPORTIVO ESTRELLA LOS TRONCOS	APROBADA	170366
127-2025-268	23/07/2025	MODIFICACION ACTUALIZACIÓN DIRECTORIO	CLUB DEPORTIVO QUILMER	APROBADA	170391
129-2025-268	24/07/2025	MODIFICACION ACTUALIZACIÓN DIRECTORIO	COMITE DE PEQUEÑOS AGRICULTORES DEFENSAS DEL TOLTEN	APROBADA	170423
128-2025-268	24/07/2025	MODIFICACION ACTUALIZACIÓN DIRECTORIO	CLUB ADULTO MAYOR KOM TAKECHE COIHUECO	APROBADA	122543
131-2025-268	29/07/2025	MODIFICACION ACTUALIZACIÓN DIRECTORIO	JUNTA DE VIGILANCIA JUAN ANDRES HUENCHULEO	APROBADA	281420
130-2025-268	29/07/2025	MODIFICACION ACTUALIZACIÓN DIRECTORIO	CLUB DE ADULTO MAYOR BRISAS DEL RECUERDO	APROBADA	380520
137-2025-268	31/07/2025	MODIFICACION ACTUALIZACIÓN DIRECTORIO	EMPRENDEDORES DEL PAGO HUALPIN	APROBADA	319230
136-2025-268	31/07/2025	INSCRIPCION	ADULTO MAYOR LAFKEN MAPU	APROBADA	382765
135-2025-268	31/07/2025	INSCRIPCION	ORGANIZACION RAICES QUE AYUDAN	APROBADA	382739
134-2025-268	31/07/2025	INSCRIPCION	TALLER LABORAL RAYEN MAPU RUCACURA	APROBADA	382737
133-2025-268	31/07/2025	MODIFICACION ACTUALIZACIÓN DIRECTORIO	GRUPO DE LA TERCERA EDAD LOS DELFINES RUCACURA	APROBADA	170497
138-2025-268	05/08/2025	MODIFICACION ACTUALIZACIÓN DIRECTORIO	UNION DE MUJERES EMPRENDEDORAS DE TEODORO SCHMIDT	APROBADA	188082
140-2025-268	11/08/2025	MODIFICACION ACTUALIZACIÓN DIRECTORIO	RED COMUNAL DE INFANCIA Y FAMILIA TEODORO SCHMIDT	APROBADA	270211

144-2025-268	12/08/2025	MODIFICACION ACTUALIZACIÓN DIRECTORIO	COMITE DE AGUA POTABLE RURAL QUEUPUE COIHUE Y LLANCAN	APROBADA	170306
143-2025-268	12/08/2025	INSCRIPCION	CENTRO DE PADRES Y APODERADOS LOS CISNES	APROBADA	383245
142-2025-268	12/08/2025	MODIFICACION ACTUALIZACIÓN DIRECTORIO	FERIA COMERCIANTES PEUMAYEN	APROBADA	324885
145-2025-268	13/08/2025	MODIFICACION ACTUALIZACIÓN DIRECTORIO	TALLER LABORAL ALUN KUYEN	APROBADA	284797
147-2025-268	14/08/2025	INSCRIPCION	AGRUPACION ARCOIRIS	APROBADA	383499
146-2025-268	14/08/2025	INSCRIPCION	COMITE IMAGINIEROS HUALPIN PUEBLO MAGICO	APROBADA	383389
149-2025-268	19/08/2025	MODIFICACION ACTUALIZACIÓN DIRECTORIO	COMITE DE AGUA POTABLE RURAL DE HUILIO REHUELHUE	APROBADA	170405
151-2025-268	22/08/2025	INSCRIPCION	FUNDACION HABACUC	APROBADA	384220
150-2025-268	22/08/2025	MODIFICACION ACTUALIZACIÓN DIRECTORIO	AGRUPACION DE INCLUSION SOCIAL PONTE EN MI LUGAR	APROBADA	246411
152-2025-268	25/08/2025	MODIFICACION ACTUALIZACIÓN DIRECTORIO	CENTRO DE PADRES Y APODERADOS LICEO BARROS ARANA	APROBADA	170616
153-2025-268	26/08/2025	MODIFICACION ACTUALIZACIÓN DIRECTORIO	COMITE DE AGUA POTABLE RURAL MOLONHUE ALTO Y BAJO	APROBADA	170601
154-2025-268	01/09/2025	MODIFICACION ACTUALIZACIÓN DIRECTORIO	JUNTA DE VIGILANCIA HUILO	APROBADA	261456
158-2025-268	02/09/2025	MODIFICACION ACTUALIZACIÓN DIRECTORIO	COMITE PEQUEÑOS AGRICULTORES EL PROGRESO LOS TRONCOS	APROBADA	170471
157-2025-268	02/09/2025	MODIFICACION ACTUALIZACIÓN DIRECTORIO	JUNTA DE VECINOS DE LOS TRONCOS	APROBADA	276656
156-2025-268	02/09/2025	MODIFICACION ACTUALIZACIÓN DIRECTORIO	ADULTO MAYOR LAFKEN MAPU	APROBADA	382765
155-2025-268	02/09/2025	MODIFICACION ACTUALIZACIÓN DIRECTORIO	ORGANIZACION RAICES QUE AYUDAN	APROBADA	382739
159-2025-268	04/09/2025	MODIFICACION ACTUALIZACIÓN DIRECTORIO	TALLER LABORAL RAYEN MAPU RUCACURA	APROBADA	382737
160-2025-268	09/09/2025	MODIFICACION ACTUALIZACIÓN DIRECTORIO	COMITE DE PEQUEÑOS AGRICULTORES EL DESCANSO	APROBADA	170416
161-2025-268	10/09/2025	MODIFICACION ACTUALIZACIÓN DIRECTORIO	COMITE DE PESCADORES LAFKENCHE	APROBADA	170619

163-2025-268	11/09/2025	MODIFICACION ACTUALIZACIÓN DIRECTORIO	COMITE AGUA POTABLE LLAGUEPULLI	APROBADA	170307
162-2025-268	11/09/2025	MODIFICACION ACTUALIZACIÓN DIRECTORIO	CLUB DE ADULTO MAYOR ROSAS Y CLAVELES DE LLOLLINCO	APROBADA	170604
165-2025-268	15/09/2025	MODIFICACION ACTUALIZACIÓN DIRECTORIO	COMITE IMAGINIEROS HUALPIN PUEBLO MAGICO	APROBADA	383389
164-2025-268	15/09/2025	MODIFICACION ACTUALIZACIÓN DIRECTORIO	TALLER LABORAL CAMPESINO LAS DALIAS	APROBADA	170566
168-2025-268	16/09/2025	MODIFICACION ACTUALIZACIÓN DIRECTORIO	COMITE DE AGUA POTABLE RURAL DE HUENTE	APROBADA	170404
167-2025-268	16/09/2025	MODIFICACION ACTUALIZACIÓN DIRECTORIO	COMITE DE PEQUEÑOS AGRICULTORES DE NOHUALHUE	APROBADA	170422
166-2025-268	16/09/2025	MODIFICACION ACTUALIZACIÓN DIRECTORIO	GRUPO TERCERA EDAD SIEMPRE VIVAS	APROBADA	170522
169-2025-268	24/09/2025	MODIFICACION ACTUALIZACIÓN DIRECTORIO	GRUPO SOCIAL EL ALFARERO ALLIPEN	APROBADA	170519
173-2025-268	25/09/2025	MODIFICACION ACTUALIZACIÓN DIRECTORIO	COMITE DE VIVIENDA NEWENCHE	APROBADA	170627
172-2025-268	25/09/2025	MODIFICACION ACTUALIZACIÓN DIRECTORIO	JUNTA DE VECINOS N 4R HACIENDA EL BUDI	APROBADA	170538
171-2025-268	25/09/2025	MODIFICACION ACTUALIZACIÓN DIRECTORIO	CLUB DEPORTIVO HUILIO	APROBADA	170373
170-2025-268	25/09/2025	MODIFICACION ACTUALIZACIÓN DIRECTORIO	GRUPO PRODUCTIVO VECINOS DEL BUDI	APROBADA	170517
175-2025-268	26/09/2025	MODIFICACION ACTUALIZACIÓN DIRECTORIO	JUNTA DE VIGILANCIA PEÑEHUE	APROBADA	170545
174-2025-268	26/09/2025	MODIFICACION ACTUALIZACIÓN DIRECTORIO	TALLER LABORAL ÑUKE MAPU	APROBADA	170584
177-2025-268	30/09/2025	MODIFICACION ACTUALIZACIÓN DIRECTORIO	JUNTA DE VECINOS N°2 EL PROGRESO	APROBADA	170539
178-2025-268	01/10/2025	MODIFICACION ACTUALIZACIÓN DIRECTORIO	MERCADO CAMPESINO NEWEN ZOMO	APROBADA	335176
179-2025-268	03/10/2025	MODIFICACION ACTUALIZACIÓN DIRECTORIO	COMITE DE PEQUEÑOS AGRICULTORES UNION Y ESPERANZA HUILIO	APROBADA	336703

181-2025-268	06/10/2025	MODIFICACION ACTUALIZACIÓN DIRECTORIO	COMITE DE AGUA POTABLE RURAL ALTO CHELLE BAJO	APROBADA	170402
182-2025-268	07/10/2025	MODIFICACION ACTUALIZACIÓN DIRECTORIO	GRUPO TERCERA EDAD NUEVOS BROTOS DE PUYEHUE	APROBADA	284252
183-2025-268	08/10/2025	MODIFICACION ACTUALIZACIÓN DIRECTORIO	LIGA ZONA COSTERA	APROBADA	170548
184-2025-268	16/10/2025	MODIFICACION ACTUALIZACIÓN DIRECTORIO	COMITE ADELANTO LOS ALERCES	APROBADA	170693
185-2025-268	17/10/2025	MODIFICACION ACTUALIZACIÓN DIRECTORIO	FUNDACION TRES COLAS	APROBADA	349218
189-2025-268	23/10/2025	MODIFICACION ACTUALIZACIÓN DIRECTORIO	COMITE DE VIVIENDA LOS ANDES	APROBADA	170448
191-2025-268	27/10/2025	MODIFICACION ACTUALIZACIÓN DIRECTORIO	TALLER LABORAL RAYEN LIWEN	APROBADA	170585
193-2025-268	04/11/2025	MODIFICACION ACTUALIZACIÓN DIRECTORIO	CENTRO DE MADRES RAYEN COSQUILLA DE PUYEHUE	APROBADA	170333
192-2025-268	04/11/2025	MODIFICACION ACTUALIZACIÓN DIRECTORIO	CLUB DEPORTIVO JUVENIL TEODORO SCHMIDT	APROBADA	170364
195-2025-268	05/11/2025	MODIFICACION ACTUALIZACIÓN DIRECTORIO	MUJERES EMPRENDEDORAS EL FUTURO	APROBADA	170554
194-2025-268	05/11/2025	MODIFICACION ACTUALIZACIÓN DIRECTORIO	TALLER LABORAL LAS ILUSIONES EL BUDI	APROBADA	262637
197-2025-268	07/11/2025	INSCRIPCION	COMITE DE CEMENTERIO CHAMPULLI	APROBADA	387016
196-2025-268	07/11/2025	MODIFICACION ACTUALIZACIÓN DIRECTORIO	COMITE DE CEMENTERIO LOS CIPRECES	APROBADA	170670
200-2025-268	11/11/2025	MODIFICACION ACTUALIZACIÓN DIRECTORIO	JUNTA VIGILANCIA LA MAPU	APROBADA	170647
199-2025-268	11/11/2025	MODIFICACION ACTUALIZACIÓN DIRECTORIO	COMITE PEQUEÑOS AGRICULTORES EL COIHUE	APROBADA	170469
202-2025-268	12/11/2025	MODIFICACION ACTUALIZACIÓN DIRECTORIO	COMITE PEQUEÑOS AGRICULTORES TREBOL Y ESPIGA	APROBADA	170479
201-2025-268	12/11/2025	MODIFICACION ACTUALIZACIÓN DIRECTORIO	UNION COMUNAL DE CLUBES DE ADULTO MAYOR DE TEODORO SCHMIDT	APROBADA	170593
204-2025-268	19/11/2025	MODIFICACION ACTUALIZACIÓN DIRECTORIO	COMITE DE AGUA POTABLE RURAL INALTU LEUFU LAFQUEN	APROBADA	207975

206-2025-268	21/11/2025	INSCRIPCION	JEFAS DE HOGAR EL ESFUERZO	APROBADA	387503
205-2025-268	21/11/2025	MODIFICACION ACTUALIZACIÓN DIRECTORIO	CLUB DEPORTIVO BARROS ARANA	APROBADA	170381
207-2025-268	25/11/2025	MODIFICACION ACTUALIZACIÓN DIRECTORIO	ASOCIACION DE ARTESANAS Y PRODUCTORAS DEL CAMPO	APROBADA	144964
208-2025-268	27/11/2025	MODIFICACION ACTUALIZACIÓN DIRECTORIO	GRUPO LA TERCERA EDAD DE MALALHUE	APROBADA	170513
209-2025-268	01/12/2025	MODIFICACION ACTUALIZACIÓN DIRECTORIO	CLUB DEPORTIVO UNION COIHUECO	APROBADA	170689
210-2025-268	03/12/2025	MODIFICACION ACTUALIZACIÓN DIRECTORIO	COMITE DE AGUA ENTRE RIOS LLOLLINCO	APROBADA	174488
212-2025-268	04/12/2025	MODIFICACION ACTUALIZACIÓN DIRECTORIO	CLUB DE DEPORTES CRIOLLOS LOS ACACIOS	APROBADA	191717
211-2025-268	04/12/2025	MODIFICACION ACTUALIZACIÓN DIRECTORIO	AGRUPACION DE ACCION SOCIAL PARROQUIAL TEODORO SCHMIDT	APROBADA	170314
214-2025-268	09/12/2025	MODIFICACION ACTUALIZACIÓN DIRECTORIO	GRUPO DE ACCION SOCIAL LA ROCA INAMOVIBLE	APROBADA	365643
213-2025-268	09/12/2025	MODIFICACION ACTUALIZACIÓN DIRECTORIO	TALLER LABORAL FLOR DE MUJER	APROBADA	170570
217-2025-268	10/12/2025	MODIFICACION ACTUALIZACIÓN DIRECTORIO	CENTRO DE PADRES Y APODERADOS SALA CUNA LOS PITUFOS	APROBADA	170323
216-2025-268	10/12/2025	INSCRIPCION	CONSEJO DESARROLLO LOCAL DE SALUD CESFAM HUALPIN	APROBADA	389021
218-2025-268	16/12/2025	MODIFICACION ACTUALIZACIÓN DIRECTORIO	COMITE DE CEMENTERIO CHAMPULLI	APROBADA	387016
220-2025-268	19/12/2025	INSCRIPCION	GRUPO SOCIAL TRAUHUE	APROBADA	388641
221-2025-268	22/12/2025	MODIFICACION ACTUALIZACIÓN DIRECTORIO	GRUPO CATOLICO SEGUIDORES DE CRISTO BARROS ARANA	APROBADA	335882
224-2025-268	23/12/2025	MODIFICACION ACTUALIZACIÓN DIRECTORIO	CLUB DEPORTIVO NACIONAL	APROBADA	170376
223-2025-268	23/12/2025	MODIFICACION ACTUALIZACIÓN DIRECTORIO	CLUB DEPORTIVO DE RAYUELA DE TEODORO SCHMIDT	APROBADA	170659
222-2025-268	23/12/2025	MODIFICACION ACTUALIZACIÓN DIRECTORIO	COMITE CEMENTERIO BARROS ARANA	APROBADA	170396

Fuente: SECMU, 2025

## 16.9. ANEXO 9 - OBSERVACIONES RELEVANTES DE CONTRALORÍA GENERAL DE LA REPUBLICA



### ÁREA SECRETARIA MUNICIPAL

**OBSERVACIONES RELEVANTES DE LA CONTRALORÍA GENERAL DE LA REPUBLICA AÑO 2025 EN CUMPLIMIENTO DE SUS FUNCIONES PROPIAS, RELACIONADAS CON LA ADMINISTRACIÓN MUNICIPAL E INFORMADAS AL CONCEJO MUNICIPAL.**

**FUENTE LEGAL: Ley Nº 18695, Art. 67 Letra f, "Orgánica Constitucional de Municipalidades"**

mediante revisión de los antecedentes resguardados en la Oficina de Secretaría Municipal, se informa que no se registró el ingreso, a través del temario del Concejo Municipal, de observaciones relevantes emitidas por la Contraloría General de la República relacionadas con la administración municipal, durante el año 2025.

Sin otro particular, saluda atentamente,

Es todo cuanto puedo informar.



LUIS RODRIGO SEPÚLVEDA LEAL  
SECRETARIA MUNICIPAL(S)

TEODORO SCHMIDT, 09.04.2026.

## INDICE DE CONTENIDOS DETALLADO

<b>1. CONCEJO MUNICIPAL</b> .....	<b>6</b>	4.7. GESTION DE RECURSOS DE SEGURIDAD PUBLICA, 2025 ..	100
1.1. PRINCIPALES FUNCIONES.....	6	4.8. ESTADISTICA DELICTUAL COMUNA TEODORO SCHMIDT	
1.2. INTEGRANTES DEL CONCEJO MUNICIPAL.....	6	PERIODO ENERO - DICIEMBRE AÑO 2025.....	101
<b>2. ÁREA SOCIAL</b> .....	<b>8</b>	<b>5. ÁREA TRANSITO Y TRANSPORTE</b> .....	<b>107</b>
2.1. PROGRAMA REGISTRO SOCIAL DE HOGARES.....	8	5.1. SUBSIDIO DE TRANSPORTE ZONAS AISLADAS.....	107
2.2. OFICINA MUNICIPAL DE INFORMACIÓN LABORAL (OMIL).....	8	5.2. PROYECTOS EJECUTADOS.....	108
2.3. GESTIÓN OFICINA MUNICIPAL DE INTERMEDIACION LABORAL		5.3. REVISIÓN TÉCNICA.....	110
OMIL AÑO 2025.....	9	<b>6. MEDIO AMBIENTE</b> .....	<b>112</b>
2.4. PROGRAMA DE LA MUJER.....	11	<b>7. FOMENTO PRODUCTIVO</b> .....	<b>122</b>
2.5. PROGRAMA BECAS.....	12	7.1. PROGRAMA DESARROLLO ECONÓMICO LOCAL (PDEL).....	122
2.6. PROGRAMA ADULTO MAYOR.....	13	7.2. PRODESAL TEODORO SCHMIDT.....	122
2.7. PROGRAMA DE INCLUSIÓN SOCIAL DE PERSONAS EN		7.3. PDTI; UNIDAD OPERATIVA COMUNAL TEODORO SCHMIDT	123
SITUACIÓN DE DISCAPACIDAD.....	15	<b>8. RIESGO DE DESASTRE</b> .....	<b>125</b>
2.8. PRESTACIONES MONETARIAS.....	17	8.1. REGLAMENTO DE ORGANIZACIÓN INTERNA DE LA	
2.9. OFICINA LOCAL DE LA NIÑEZ.....	17	MUNICIPALIDAD DE TEODORO SCHMIDT.....	125
2.10. APOYO A LA SEGURIDAD ALIMENTARIA (AUTOCONSUMO).....	19	8.2. FASE PREPARACION Y MITIGACION.....	127
2.11. PROGRAMA VÍNCULOS.....	20	8.3. FASE RESPUESTA Y REHABILITACION.....	131
2.12. PROGRAMA APOYO A LA CRIANZA Y COMPETENCIAS		8.4. COMITÉ PARA LA GESTIÓN DE RIESGOS DE DESASTRES..	135
PARENTALES.....	21	8.5. OPERATIVO DE TELEVIGILANCIA.....	136
2.13. PROGRAMA HABITABILIDAD.....	23	8.6. RED VIAL.....	136
2.14. PROGRAMA MUJERES JEFAS DE HOGAR.....	24	<b>9. ÁREA INFRAESTRUCTURA</b> .....	<b>140</b>
2.15. PROGRAMA FAMILIA.....	25	9.1. INSPECCIÓN TÉCNICA DE OBRAS.....	140
2.16. PROGRAMA PROMOVRIENDO EL DEPORTE Y LA RECREACIÓN		9.2. MANTENCIÓN DE ESPACIOS DE USO PUBLICO.....	141
26		9.3. ÁREA ADMINISTRATIVA DOM.....	143
2.17. PROGRAMA 4A7.....	29	<b>10. SECRETARIA DE PLANIFICACIÓN COMUNAL</b> .....	<b>145</b>
2.18. PROGRAMA ASUNTO INDIGENA.....	29	10.1. ESTUDIOS AÑO 2025.....	145
2.19. PROGRAMA BIBLIOTECAS.....	31	10.2. PROYECTOS SUBDERE.....	145
2.20. PROGRAMA ORGANIZACIONES COMUNITARIAS.....	32	10.3. PPROYECTOS MINVU Y CULTURA.....	147
2.21. PROGRAMA UN ESPACIO PARA LA CULTURA Y LAS ARTES.....	36	10.4. PROYECTOS DE AGUA POTABLE RURAL.....	147
2.22. PROGRAMA PREUNIVERSITARIO.....	37	10.5. PROYECTOS DE ABASTO DE AGUA POTABLE.....	147
2.23. PROGRAMA INFANCIA Y JUVENTUD.....	37	10.6. PROYECTOS DE ELECTRIFICACIÓN RURAL.....	148
2.24. PROGRAMA RED LOCAL DE APOYOS Y CUIDADOS.....	38	10.7. CARTERA DE INICIATIVAS DE INVERSIÓN GORE Y SECTORIAL	
2.25. PROGRAMA ASISTENCIA SOCIAL.....	39	148	
2.26. PROGRAMA CENTRO COMUNITARIOS Y CUIDADOS.....	39	10.8. PROGRAMA RECUPERACIÓN DE BARRIOS, BARRIO	
2.27. PROGRAMA FOMENTO PRODUCTIVO TURISMO Y PESCA.....	40	NORORIENTE.....	152
2.28. UNIDAD APOYO A PROYECTOS COMUNITARIOS.....	41	10.9. PROGRAMA PEQUEÑAS LOCALIDADES.....	153
<b>3. SALUD MUNICIPAL</b> .....	<b>43</b>	10.10. PROGRAMA ASISTENCIA LEGAL.....	154
3.1. ESTRUCTURA DEL SISTEMA DE SALUD LOCAL.....	43	10.11. PROGRAMA VIVIENDA.....	155
3.2. DOTACIÓN DE PERSONAL POR ESTABLECIMIENTO DE SALUD		<b>11. AVANCES PLADECO</b> .....	<b>157</b>
COMUNAL.....	46	11.1. DIMENSIÓN SOCIAL.....	157
3.3. POBLACIÓN INSCRITA Y VALIDADA POR FONASA.....	46	11.2. DIMENSIÓN TERRITORIAL.....	165
3.4. DOTACIÓN DE FUNCIONARIOS PERCAPITA		11.3. DIMENSIÓN ECONÓMICA.....	169
PROGRAMAS/CONVENIOS.....	48	<b>12. ÁREA JURÍDICA</b> .....	<b>174</b>
3.5. ATENCIONES Y CONTROLES DE SALUD AÑO 2025, SEGÚN		12.1. JUZGADO DE POLICIA LOCAL.....	174
DATOS ESTADISTICA DSM.....	49	12.2. DIRECCIÓN JURIDICA.....	175
3.6. PROGRAMAS EXTRAPRESUPUESTARIOS.....	56	<b>13. ÁREA FINANCIERA</b> .....	<b>178</b>
3.7. CUMPLIMIENTO METAS SANITARIAS Y DE INDICADORES DE		13.1. ANALISIS FINANCIERO MUNICIPAL.....	178
ÍNDICE DE ACTIVIDADES DE ATENCIÓN PRIMARIA.....	62	13.2. ÁREA FINANCIERA SALUD.....	181
3.8. VEHÍCULOS CON LOS QUE SE DESARROLLA EL PLAN DE		<b>14. CONTROL INTERNO</b> .....	<b>184</b>
SALUD MUNICIPAL.....	68	14.1. CONVENIOS SUSCRITOS EL AÑO 2025.....	184
3.9. CECOSF BARROS ARANA 2025.....	69	<b>15. ADMINISTRACIÓN MUNICIPAL</b> .....	<b>189</b>
3.10. CONVENIO ENTRE UNIVERSIDADES Y EL DEPARTAMENTO DE		<b>16. ANEXOS</b> .....	<b>199</b>
SALUD DE TEODORO SCHMIDT.....	72	16.1. ANEXO 1 - PATRIMONIO MUNICIPAL.....	199
3.11. ACTIVIDADES REALIZADAS EN HUALPÍN AÑO 2025.....	73	16.2. ANEXO 2 - POLÍTICA DE RECURSOS HUMANOS.....	200
3.12. ADQUISICIONES.....	74	16.3. ANEXO 3 - DEUDA MUNICIPAL.....	201
3.13. FARMACIA.....	79	16.4. ANEXO 4 - DEUDA PREVISIONAL MUNICIPAL.....	203
3.14. ACTIVIDADES CESFAM TEODORO SCHMIDT AÑO 2025.....	79	16.5. ANEXO 5 - INVESTIGACIONES SUMARIAS Y SUMARIOS	
<b>4. SEGURIDAD PUBLICA</b> .....	<b>84</b>	ADMINISTRATIVOS MUNICIPALIDAD.....	204
4.1. ACTIVIDADES Y ACCIONES EN MATERIA DE SEGURIDAD CON		16.6. ANEXO 6 - DEUDA DEPARTAMENTO SALUD MUNICIPAL ...	205
INSTITUCIONES.....	84	16.7. ANEXO 7 - INVESTIGACIONES SUMARIAS Y SUMARIOS DSM	
4.2. EJECUCION PROGRAMA MAS VALE PREVENIR.....	87	208	
4.3. EJECUCION ALUMBRADO PUBLICO COMUNAL.....	87	16.8. ANEXO 8 - SECRETARIA MUNICIPAL.....	209
4.4. CONSEJO COMUNAL DE SEGURIDAD PUBLICA.....	87	16.9. ANEXO 9 - OBSERVACIONES RELEVANTES DE CONTRALORÍA	
4.5. PLAN COMUNAL DE SEGURIDAD PUBLICA.....	88	GENERAL DE LA REPUBLICA.....	223
4.6. RESUMEN DE RONDAS EFECTUADAS AÑO 2025.....	98		



¡**Síguenos!** y entérate de todo lo que la Municipalidad está realizando para los vecinos y vecinas de la comuna.



Muniteodoro.cl



Muniteodoro



Muniteodoro